il Meschio

Periodico dell'Amministrazione Comunale - aprile 2016
www.comune.cordignano.tv.it

LA CITTÀ
anno X n°2
aprile 2016

IMPRESA EDILE
F.lli CARLET
VALERIO & VITO srl
www.fratellicarlet.it

COSTRUZIONI EDILI F.LLI CARLET VALERIO E VITO

RESIDENZIALE | INDUSTRIALE | COMMERCIALE | TURISTICO

PROSSIMA REALIZZAZIONE
A VILLA DI CORDIGNANO
LOTTIZZAZIONE BELVEDERE
VILLETTE SINGOLE E BIFAMILIARI
DI VARIA METRATURA
CON POSSIBILITÀ DI PERSONALIZZAZIONE
VENDITA SINGOLI LOTTI

F.lli Carlet Valerio & Vito - via Hermada, 57 Villa di Cordignano (TV) - Tel 0438 995414 - www.fratellicarlet.it info@fratellicarlet.it

CITTÀ DI CONEGLIANO
Laboratorio Privato di Analisi Cliniche

Tel. 0438.999152
www.labcittadiconegliano.it

PUNTO PRELIEVI DI CORDIGNANO

martedì - giovedì - sabato dalle 7.30 alle 9.30

Via Roma, 11 • 31016 Cordignano • TV

LABORATORIO PRIVATO DI ANALISI CLINICHE E TOSSICOLOGICHE E AMBULATORIO POLISPECIALISTICO "CITTÀ DI CONEGLIANO"
Direzione Sanitaria: Dott.ssa Sonia Colombari - Medico Chirurgo - Specialista in Patologia Clinica

Segreteria: Tel: 0438.412270 - Fax: 0438.427006 - Mail: info@labcittadiconegliano.it

Il saluto del sindaco

Cari concittadini, con questa edizione del periodico comunale "Il Meschio" si chiude un ciclo durato dieci anni, nei quali ho potuto vivere una straordinaria esperienza come primo cittadino. Straordinaria per le belle persone che ho incontrato e conosciuto e per i rapporti umani che si sono creati.

Dieci anni che hanno visto Cordignano crescere nei diversi ambiti che riguardano l'attività amministrativa: nella viabilità, con la realizzazione di due importanti rotatorie, quella che ha sostituito il semaforo all'inizio del nostro primo mandato e quella del Bivio Cadore; la realizzazione di una rete di piste ciclopedonali, di cui una parte importante è in completamento in questo periodo.

Un notevole impegno che ha caratterizzato la nostra azione amministrativa è stato rivolto all'edilizia scolastica. Oltre agli interventi di manutenzione in tutte le strutture, è finalmente pronta la nuova scuola media e stiamo ultimando il progetto definitivo ed esecutivo della nuova scuola dell'infanzia.

Ma Cordignano è anche vita sociale, cultura e sport. Oltre alle iniziative del Comune e al sostegno alle associazioni che operano in questi ambiti, abbiamo ospitato importanti eventi, facendo diventare il nostro amato paese palcoscenico di grande visibilità.

Nel sociale sono diversi gli interventi mirati al sostegno dei più bisognosi e al miglioramento della qualità della vita. Iniziative e attività esposte nei dettagli all'interno della pubblicazione.

Concludo con un commento sulla foto riportata in questa pagina. È stata scattata davanti al monumento ai Caduti, recentemente ristrutturato, che ricorda i nostri connazionali che un centinaio di anni fa hanno versato il proprio sangue per la Patria, con sacrifici umani inimmaginabili. Una foto in cui il passato, la nostra storia, incontra il futuro, con i giovani del Consiglio comunale dei ragazzi che rappresentano il domani.

Oggi più che mai c'è bisogno di cultura, di conoscenza e consapevolezza delle nostre radici cristiane, di valori veri e forti che nel rispetto di chi ci ha preceduto vanno tramandati alle nuove generazioni le quali, con energia ed entusiasmo, dovranno portare avanti il testimone della nostra civiltà.

Grazie a tutti gli amici per questo meraviglioso viaggio, ai consiglieri comunali e alla giunta, ai dipendenti della "macchina amministrativa", a tutti i cordignanesi.

Roberto Campagna

@SindacoCampagna

TOFFOLI

**LATTONERIE, COPERTURE, IMPERMEABILIZZAZIONI,
SMALTIMENTO AMIANTO,
FORNITURE E POSA IN OPERA PANELLI FOTOVOLTAICI**

IMPERMEABILIZZAZIONI SOTTO COPPO

COP. IN PANNELLO TIPO COPPO CIVILE E INDUSTR.

IL MEGLIO PER LA TUA CASA E LA TUA AZIENDA

GRONDAIE CIVILI

COP. POLICARB. COMPATTO

PANNELLI FOTOVOLTAICI

COPERTURA IN LAMIERA

TOFFOLI GIANDOMENICO
Strada dei Zanella, 2 - CORDIGNANO (TV)
Tel. 347 4180195 - Tel./Fax 0438 999792 - gian.toffoli@libero.it
www.toffoligiandomenico.it

SOMMARIO

NUOVI INTERVENTI 6
10 ANNI DI OPERE PUBBLICHE 12
URBANISTICA,
PIANO INTERVENTI, PAT 20
SOCIALE 21
CULTURA 23
SCUOLA 26
AMBIENTE E
ATTIVITÀ PRODUTTIVE 28
PREALPI SOCCORSO 29
SAN LUIGI GUANELLA 29
ASSOCIAZIONI 30
SPORT 41
ORARI UFFICI MUNICIPALI
E NUMERI UTILI 46

il Meschio

Periodico della
Amministrazione Comunale
di Cordignano

Redazione
Alessandro Biz
Matteo Zancan (foto)

Si ringraziano le aziende che hanno contribuito alla realizzazione del periodico.

LA CITTÀ

Reg. presso tribunale di Treviso n. 57/2007

Direttore Responsabile
Alessio Conforti

In redazione
Aldo Santucci

Editore
Ass. culturale Il Piave
S. Vendemiano TV - Tel. 0438 1791484

Stampa
Tipografia Carlet sas - Orsago TV

Stampato il 15.04.2016 in 3200 copie

Tipografia Carlet sas
ServizioQualitàRapidità
Studio grafico | Volantini | Manifesti | Cataloghi | Documenti fiscali | Calendari
ORSAGO (TV) | Tel. 0438 990216 | grafica@tipografiacarlet.it

IDROTERMICA snc di
CESA agostino & C.
RISCALDAMENTO · IDROSANITARI · IRRIGAZIONE
impianti irrigazione vigneti
Via Piave CORDIGNANO TV - 0438.995412 - info@idrotermicacesa.it - www.idrotermicacesa.it

La nuova scuola dell'infanzia

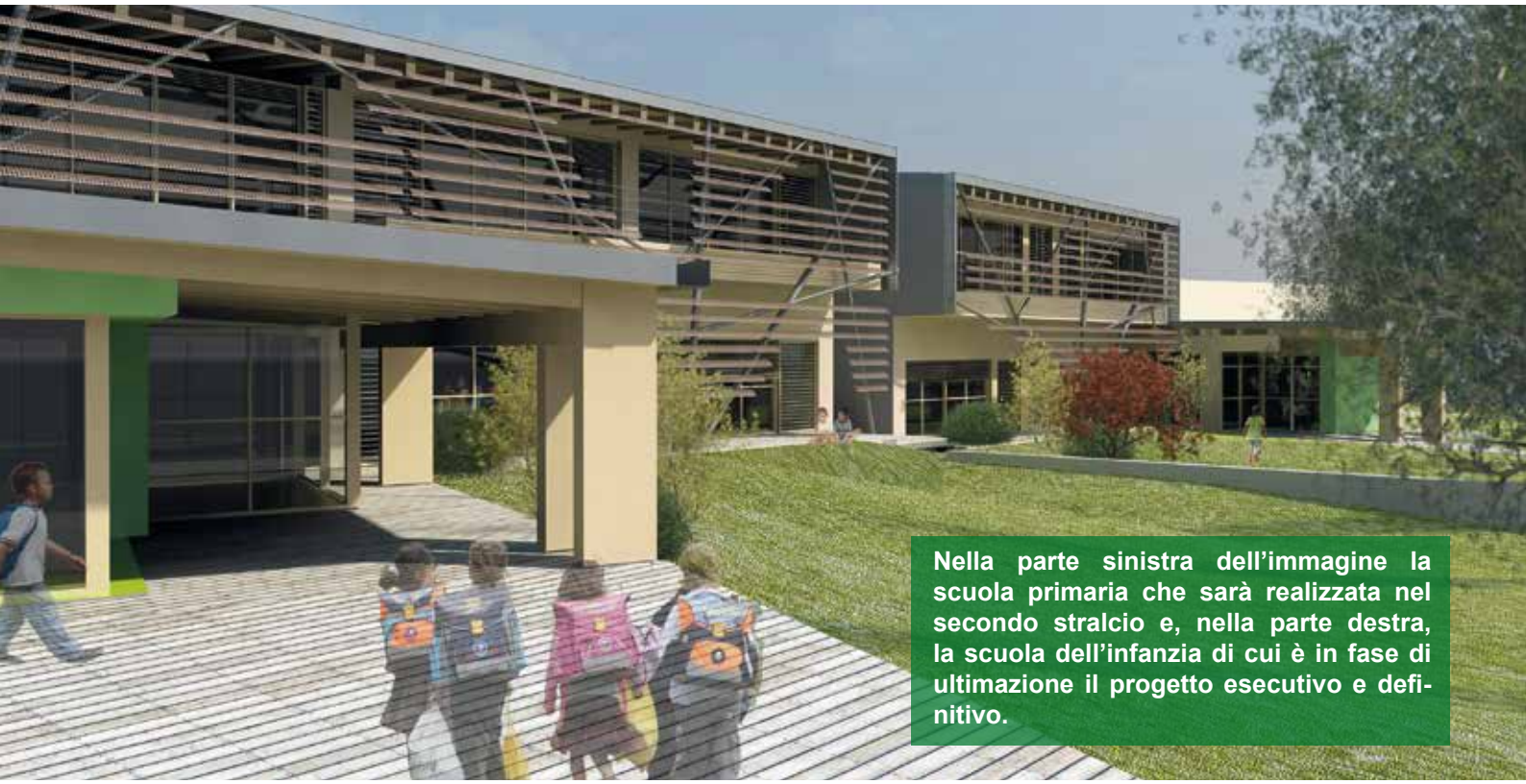

Nella parte sinistra dell'immagine la scuola primaria che sarà realizzata nel secondo stralcio e, nella parte destra, la scuola dell'infanzia di cui è in fase di ultimazione il progetto esecutivo e definitivo.

Il progetto della nuova scuola dell'infanzia, che sarà costruita nell'area in cui si trova la vecchia scuola, mantiene uno stretto rapporto con il verde circostante di Villa di Villa. Nel sito ci sono piante pregevoli e utili per l'ombreggiamento sia a vantaggio degli edifici sia in funzione del gioco e della ricreazione. L'edificio è progettato con soluzioni, volumi, colori e finiture che seguono le forme della natura circostante. Le ampie vetrate raccordano lo spazio interno e il giardino, creando una sorta di "continuum", in modo che durante le stagioni più calde sia possibile fare scuola a contatto con l'esterno e nei periodi freddi sia comunque possibile il rapporto visivo con il verde.

Lo stesso vale per il sole e l'apporto di luce a favore dei locali utili, che trovano nell'orientamento scelto e nelle vetrate la garanzia di un perfetto illuminamento; luce che viene controllata con un sistema frangisole e con veneziane esterne, orientabili e regolabili dall'interno mediante motorizzazione elettrica. Soluzioni che vanno nella direzione del contenimento energetico e delle moderne direttive legate al comfort degli ambienti.

Al piano terra ci sono: tre aule in grado di ospitare novanta alunni, tutte comunicanti con l'esterno, con chiusure a vetri e in grado di essere aperte verso i giardini; un salone per le attività libere, psicomotricità, riunioni collettive, rappresentazioni e ogni altro tipo di attività didattica e non; ingresso per l'accoglienza dei bambini adiacente al salone; ingresso con bussola per il controllo termico dell'ambiente; un vano segreteria e reception, una saletta insegnanti; due servizi per i bambini; due magazzini, uno per giochi e attrezzature, l'altro per il materiale per la pulizia; lo spazio connettivo pensato per il collegamento con la futura nuova scuola primaria; l'ascensore.

Al piano primo ci sono: sala mensa, sala sonno, cucina, servizi destinati ai bambini con spazio lavatoio e fasciatoio.

Pronte le scuole medie

Sono in fase di completamento le nuove scuole medie, un intervento da oltre €2.200.000 per consegnare alle nuove generazioni una struttura all'avanguardia, fiore all'occhiello dell'Amministrazione comunale. L'edificio, completamente riqualificato, è ora dotato di un ascensore, dell'atrio chiuso e riparato rispetto a prima, di un'aula magna con novanta posti a sedere accessibile anche dall'esterno e utilizzabile anche per riunioni al di fuori dell'ambito scolastico. La scuola beneficia dei più moderni requisiti in termini di riscaldamento, isolamento, materiali e sarà dotata di nuovi laboratori. Anche gli arredi che i ragazzi troveranno a settembre, quando inizierà il nuovo anno scolastico, saranno completamente nuovi.
Ora, per i circa duecento studenti, non rimane che attendere il rientro dalle vacanze estive per ripartire al meglio in una struttura che mette al primo posto il benessere e la qualità della vita di chi la utilizzerà.
È stato inoltre realizzato il nuovo parcheggio asfaltato con oltre cinquanta posti auto, a servizio sia delle scuole sia di tutta la collettività in quanto dal parcheggio è possibile accedere al centro del paese grazie alla nuovo viale ciclopedonale che consente il passaggio fra le scuole medie e l'edificio parrochiale.

TERMOVENETA

Stazioni di servizio carburanti:
***Cordignano** - Fiaschetti di Caneva - Roveredo in Piano*
Gasoli per autotrazione, riscaldamento, agricolo,
oli combustibili, oli lubrifcanti

Strada Maestra d'Italia, 53 - CORDIGNANO - tel. 0438 992066 - Fax 0438 992209 - termoveneta@tiscali.it

Una viabilità innovativa

L'intervento per le piste ciclabili, finanziato con il "Fondo per la valorizzazione e promozione della aree territoriali svantaggiate confinanti con le regioni a statuto speciale", è stato suddiviso in due stralci, entrambi in corso d'opera.

PRIMO STRALCIO.
Prevede la realizzazione di un percorso ciclo-pedonale di lunghezza di 1560 metri per collegare la frazione di Villa di Villa con il capoluogo sfruttando il tratto esistente di strada in via Rangoni e aggiungendo percorsi protetti nelle porzioni promiscue, ossia destinate anche al traffico di veicoli. Inoltre si contemplano interventi su via Dante Alighieri e via Rovereto con lo scopo di creare una rete capillare di percorsi ciclopedonali puri e, ove non possibile, misti ma sempre protetti dal traffico pesante.

COLLEGAMENTO VIA VITTORIO VENETO CON VIA RANGONI
È stata abbattuta la recinzione presente sul fronte di via Vittorio Veneto per lasciare spazio all'area verde da cui si dirama la pista ciclabile. È stato realizzato un nuovo basamento per il monumento ai donatori di sangue.
Un muretto con rete metallica divide l'area della scuola media da quella del percorso ciclopedonale. Parte del tracciato è compresa tra la recinzione delle scuole medie e quella dell'asilo parrocchiale. Il fondo è colorato con ossido di ferro. In prossimità del nuovo parcheggio il percorso ciclopedonale lambisce la recinzione esistente per proseguire in via Rangoni. Il parcheggio, oltre a soddisfare le esigenze scolastiche, è a servizio del centro storico.

VIA RANGONI - TRATTO PROMISCUO
Il progetto prevede la realizzazione di una segnaletica orizzontale che delimiti il percorso ciclopedonale mediante apposita striscia colorata bianca e gialla. È prevista l'illuminazione su tutto il percorso.

VIA RANGONI - STRADA VECCHIA
In questo tratto, già destinato a pista ciclopedonale, si prevede la riasfaltatura dell'intera sede stradale, la messa in quota dei chiusini della fognatura, la posa in opera di pali per l'illuminazione pubblica a LED e il rifacimento della pavimentazione e dei parapetti dei due ponticelli esistenti sui torrenti Obole ed Insuga.

VIA DANTE ALIGHIERI
Il tratto su via Dante Alighieri si ricollega alla pista ciclopedonale di via Vittorio Veneto. Per fare ciò si prevedono sostanzialmente due lavori: la rimozione del marciapiede dall'intersezione con via Vittorio Veneto fino al cancello carrabile dell'ingresso alle scuole medie (anche il cancello verrà rivisto per meglio rispondere alle esigenze della direzione didattica nonché dai fruitori della palestra) e la realizzazione di una pista ciclopedonale in cls colorato con ossido di ferro, che gira all'interno dell'area verde delle scuole elementari per arrivare fino in zona San Marco.

SECONDO STRALCIO.
L'intervento riguarda il rifacimento della pista ciclopedonale di tipo promiscuo esistente lungo via Vittorio Veneto e la realizzazione ex novo di una pista ciclo pedonale promiscua nell'area ove oggi trovano spazio il marciapiede e parte di carreggiata stradale di via dei Tintori, per una lunghezza complessiva di circa 760 m e la realizzazione di un percorso ciclopedonale turistico/naturalistico lungo l'argine sinistro del fiume Meschio per una lunghezza di circa 660 m.

VIA VITTORIO VENETO E VIA DEI TINTORI
-Abbattimento degli alberi con rimozione delle ceppaie.

MOVIMENTO TERRA - SCAVI - SPIANAMENTI
Mion
Via del Lavoro, 2 - Z.I. 31016 CORDIGNANO (TV)
tel. 0438 995991 - fax 0438 996482 - email: impr.mion@libero.it

RESTAURO PROFESSIONALE
PEZZI DI RICAMBIO ORIGINALI
50° attività
Vespa
PIAGGIO
Fabrizio Zancan
Restauratore Vespa
Registro Storico Vespa
Via Isonzo, 96 - CORDIGNANO - Tel. 0438 990542
e-mail: officina.zancan@libero.it

per pedoni e biciclette

-Demolizione completa del marciapiede esistente (lungo il tratto di Via dei tintori).
-Fresatura della piattaforma esistente e realizzazione di una nuova pavimentazione in calcestruzzo colorato con ossido di ferro. In Via dei tintori verrà creato un senso unico, verranno realizzati, oltre alla pista, anche degli stalli per la sosta e verrà rieseguita l'asfaltatura della strada.
-Spostamento dei pali dell'illuminazione esistente con posa di nuovi plinti e pozzetti.
-Realizzazione di uno spartitraffico dello spessore di 50 cm, alto 15 cm dal piano stradale, per separare il percorso ciclopedonale dalla carreggiata stradale.

PERCORSO NATURALISTICO SULL'ARGINE DEL FIUME MESCHIO

Realizzazione di un viale della larghezza di m. 1,5 e della lunghezza di m. 650.
Il materiale utilizzato è ghiaia stabilizzata a calce, per rendere maggiormente rigida la zona di sommità arginale al fine di non compromettere la stabilità durante le movimentazioni dei mezzi, che si collegherà con la pista ciclopedonale sita in prossimità del ponte di via Vittorio Veneto sul Fiume Meschio e la pista ciclopedonale promiscua lungo Via dei tintori.

Tutte le vie di Cordignano con illuminazione a led e wifi

Il 25 marzo è stato firmato il contratto di concessione mediante *project financing* per la nuova rete di illuminazione pubblica di tutto il comune di Cordignano.
L'intervento consiste nella conversione degli impianti di illuminazione pubblica con tecnologia LED e anche la creazione di una rete WIFI che utilizzi i pali della pubblica illuminazione per la diffusione del segnale internet ad alta velocità, con possibilità di diffusione gratuita nelle piazze delle frazioni e accesso a pagamento per le utenze private.

Il sovrappasso del Palù

È stato inaugurato e aperto al traffico a novembre 2015 il sovrappasso ferroviario in località Palù di Cordignano. Il costo dell'opera è di circa 2,5 milioni di euro finanziati dalla Provincia, dalla Regione, RFI e comuni di Cordignano e Orsago. La quota di spesa a carico del nostro Comune è di euro 103.000.
L'opera rientra nel programma concordato con le Ferrovie dello Stato di soppressione dei passaggi a livello lungo la via ferroviaria di primaria importanza Venezia - Udine.
Nella foto il taglio del nastro con il presidente della provincia Leonardo Muraro, il sindaco di Cordignano Roberto Campagna e il sindaco di Orsago Fabio Collot.

Un angolo verde nel restauro al monumento ai Caduti

Sabato 7 novembre 2015 in occasione della celebrazione del 97° anniversario della Vittoria e della giornata delle Forze Armate, si è svolta la presentazione dei lavori di riqualificazione presso il monumento ai Caduti, che ora ha una nuova pavimentazione e un'area verde, realizzata in collaborazione fra Amministrazione comunale e Gruppo Alpini di Cordignano, che si è occupato anche della pulizia della stele monumentale.

Il monumento fu eretto tra il 1922 e 1923 con progetto dell'architetto Domenico Chiaradia di Caneva, anche la scultura posta in sommità della stele è opera dello stesso Chiaradia, il quale fu anche un apprezzato artista.

Con la passerella, sicurezza fa rima con bellezza

A febbraio dello scorso anno è stata aperta la passerella di attraversamento sul fiume Meschio che collega piazza Italia con via Roma. L'opera è stata pensata per risolvere il problema della sicurezza ciclo pedonale e ha colto l'opportunità di un bando promosso dal programma di sviluppo rurale della Regione Veneto per l'incentivazione delle attività turistiche-itinerari, con la regia del GAL Alta Marca Trevigiana.
La struttura metallica della passerella è stata realizzata dalla ditta Bit spa di Cordignano, in un blocco unico, del peso di 17,5 tonnellate, ed è stata posata da una gru sugli appositi plinti predisposti sulle sponde del Meschio. Questa opera si inserisce in un percorso più ampio di viali pedonali e piste ciclabili.

Oltre €10.000.000 di opere in 10 anni

OPERE PUBBLICHE
-Ristrutturazione scuole medie Cordignano
-Piazzale: retro scuola media e scuola elementare Pinidello
-Copertura: scuole medie, materna Ponte della Muda, materna Pinidello
-Prossima realizzazione scuola dell'infanzia di Villa di Villa
-Creazione della mensa e della palestrina presso la scuola primaria di Villa di Villa
-Caserma Carabinieri, primo e secondo stralcio
-Nuova piazzola ecologica
-Riqualificazione Cava del Valin
-Manutenzione mura e cappella cimitero San Pietro
-Superamento barriere architettoniche e impiantistica stadio comunale
-Sistemazione uffici e stabili comunali;
-Ristrutturazione casa custode per Prealpi Soccorso
-Implementazione della pubblica illuminazione e intervento di sostituzione con luci a led
-Ampliamento vie: Diaz, Gorizia, Torricella
-Rifacimento interno palestra comunale
-Ampliamento sede circolo anziani e bocciodromo
-Collegamenti delle fognature
-Rifacimento facciata ex scuole professionali
-Revisione e istemazione pesa pubblica

URBANISTICA
-Pati e Pat (Piano Assetto Territorio)
-Microzonazione (fino terzo livello)
-PI (Piano Interventi)
-Piano Acustico Comunale

VIABILITÀ
-Rotonda Centro e Bivio Cadore
-Sovrappasso del Palù
-Opere adduzione A28
-Anello di piste ciclabili: via Isonzo, via Vittorio Veneto, via Pasubio Nord, via Rangoni
-Strada dei Faidel - Patriarca
-Sistemazione incrocio Piazza Italia
-Sistemazione via Cadorna
-Marciapiede via Mocenigo - Villa di Villa
-Passerella sul fiume Meschio
-Sistemazione vie Rangoni e Cazzani
-Asfaltatura Via del Lavoro
-Asfaltatura strade e segnaletica verticale
-Manutenzione strade bianche
-Allargamento di via Piave

ORGANIZZAZIONE MUNICIPIO
-Rifacimento del sito internet comunale
-Riordino uffici comunali
-Sportello Unico - servizio alle imprese
-Adesione a Unipass
-App GONG
-Tabellone luminoso

AMBIENTE
-Porta a porta spinto
-Giornata ecologica
-Decoro urbano, Progetto tute gialle
-Cordignano Comune Riciclone
-By pass Insuga
-Impianto fotovoltaico sul tetto di: scuole medie, palestra e bocciodromo
-Piano di riordino forestale
-Monitoraggio faunistico
-Nuovi argini ed alveo per Meschio e Friga
-Recupero dei lavatoi
-Lotta alla processionaria del pino
-Lotta alla zanzara tigre e derattizzazione
-Adeguamento depuratore del Palù
-Collaborazione con coditv
-Realizzazione di diversi canali di scolo
-Realizzazione della casetta dell'acqua

COMMERCIO E PROMOZIONE TURISTICA
-Creazione del portale turistico
-Recupero della Malga Cercenedo
-Valorizzazione Figo Moro da Caneva
-Olivicoltura, Tonda di Villa e Belvedere
-Prealpi in Festa
-Natale a Cordignano
-Andar par panevin

SOCIALE
A) INFANZIA
-Apertura asilo nido
-Centri estivi e baby estate
-Pedibus
B) RAGAZZI
-Ccr (Cons. com. dei ragazzi e delle ragazze)
-Giovani-on
-Eurogiovani-on
-Volontari in biblioteca
-Progetto diciottenni
-Premio ottimo
-Buoni acquisto libri prima media
-Premio 100/100
-Progetto sportello
-Servizio civile volontario
-Centro giovani sopra le poste
-Incontri di sicurezza stradale
DONNE
-Cav (centro antiviolenza)
-Corsi italiano per donne straniere
-Corsi di autodifesa per le donne
TERZA ETÀ
-Servizi di trasporto volontario, pasti caldi a domicilio,
-Servizio "Ti porto in centro"
-Soggiorni estivi per anziani
-Gruppi di cammino
-Nonni vigile
-Telesoccorso
PERSONE CON DISABILITÀ E DISOCCUPAZIONE
-Farmacia comunale a San Rocco
-Iniziative di prevenzione sanitaria
-Interventi per le famiglie numerose
-Servizio assistenza domiciliare
-Tessere agevolate trasporto
-Amministrazione di sostegno
-Segretariato sociale
-Servizi di trasporto individuale
-Assegni maternità per nuclei numerosi
-Contributi per affitto
-Bonus utenze domestiche
-Parcheggio rosa

ASSOCIAZIONISMO
-Consulta delle associazioni
-Festa delle associazioni

CULTURA
-Introduzione del wireless in biblioteca
-Riqualificazione monumento ai caduti
-Manutenzione straordinaria Col Alt
-Manutenzione e restauro capitello di Silvella
-Laboratori di letture animate
-Laboratori creativi
-Libropolis
-Corsi di letture ad alta voce
-Corsi di teatro
-Supporto alla scuola di musica
-Recupero di orologi storici
-Museo archeologico

SPORT
-Beach volley arena
-Campo da calcio in sintetico
-Pozzo per campo sportivo
-Festa dello sport
-Rifacimento pista di atletica

SICUREZZA
-Armamento dei vigili
-Controllo copertura assicurativa
-Sorveglianza notturna

ARRIVO ADSL

Gli impianti sportivi rimessi a nuovo

10 ANNI DI OPERE PUBBLICHE

BOCCIODROMO

Numerosi gli interventi nel complesso del bocciodromo comunale. Oltre alla tinteggiatura esterna, sono stati realizzati: la sala stampa, il rifacimento della recinzione dell'area gioco esterna e sono stati ricavati dei nuovi parcheggi.

CAMPO SPORTIVO IN ERBA SINTETICA

Nel primo mandato dell'Amministrazione Campagna è stato realizzato il campo sportivo in erba sintetica (€160.000), nel secondo mandato i pali per l'illuminazione notturna sono stati ricoperti di materiale protettivo.

PISTA DI ATLETICA

Rifacimento del manto.

PALESTRA

Ristrutturazione della palestra nel 2012 con nuova pavimentazione in parquet, tinteggiatura interna, nuove porte d'entrata e finestre su lato ovest, rifacimento della parte superiore del tetto e posa pannelli fotovoltaici.

CAMPI DA BEACH VOLLEY

I campi di beach volley di via Leopardi sono stati oggetto di un ampliamento e continue migliorie.

STADIO

Presso l'area dello stadio "Emidio Chiaradia" sono stati acquistati due container coibentati, utilizzabili per sala riunioni, eventi e magazzino.

il Calzolaio
€URO...SHOES

Orari:
lunedì 15.30/19.30
martedì/venerdì 8.00/12.00 - 15.00/19.15
sabato 9.00/12.30

Via C. Colombo, 4/A - SACILE /PN
Via Trieste, 15 - CORDIGNANO /TV
Tel. 327 6726397 / 389 3474143
e.mail: calzolaioshoes@yahoo.it

- Cambio cerniere stivali
- Cambio bottoni automatici
- Lavori sartoriali
- Risuolatura anfibi militari
- Lavaggio scarpe e borse in camoscio

PRODUZIONE PROPRIA MODELLO MAR&SAV:
- Sandali in cuoio uomo/donna
- Zoccoli in legno
- Zeppa in sughero
- Cinture in cuoio e pelle
- Tintura scarpe in pelle

DHALMA

Prodotti per Comunità - Industria - Carta asciugamani
Detergenti - Guanti - Scarpe antinfortunistiche

Via degli Olmi, 7 31010 Godega Sant'Urbano (TV) tel. 0438 430213
Fax 0438 433441 e-mail: info@dhalma.it www.dhalma.it

Interventi sulla viabilità e sicurezza per i cittadini

ROTATORIA CENTRO

La viabilità è uno dei settori che maggiormente coinvolgono i lavori pubblici e la vita dei cittadini, un settore in cui l'Amministrazione Campagna ha voluto dedicare particolare attenzione in questi dieci anni.
Nel 2006, è stata realizzata la rotatoria che ha sostituito il pericoloso incrocio regolato da semaforo.
Nella foto a lato il giorno dell'inaugurazione dell'opera.

10 ANNI DI OPERE PUBBLICHE

ROTATORIA BIVIO CADORE

Un importante risultato per il nostro Comune la realizzazione nel 2012 della rotatoria di Bivio Cadore

PISTA CICLABILE A PINIDELLO

Realizzazione della pista ciclabile di via Pasubio Nord a Santo Stefano, l'importo dei lavori è stato di €157.000

VIALE CICLOPEDONALE DI VIA ISONZO

Il viale ciclopedonale di Via Isonzo è stato inaugurato nel 2011 ed è costato €400.000

ECOSISTEMA
POLETTO
PIANTE

FIORI E PIANTE DA INTERNO
ERBACEE PERENNI E GRAMINACEE
GIOVANI PIANTE PER RIMBOSCHIMENTO
ARBUSTI DA GIARDINO E DA SIEPE
ALBERATURE ESEMPLARI
BARBATELLE INNESTATE DI VITE
FRUTTI DI VARIETA' CLASSICHE E ANTICHE
ROSE INNESTATE E PAESAGGISTICHE
REALIZZAZIONE DI PARCHI E GIARDINI
SISTEMI DI MANUTENZIONE DEL VERDE
RIGENERAZIONE DEL TAPPETO ERBOSO
CONSULENZA TECNICA PROFESSIONALE

CORDIGNANO (TV) 0438.990487 Poletto Piante Giardini d'autore

Caserma dei Carabinieri

Dopo aver messo in sicurezza la caserma con la nuova recinzione, in un precedente intervento, con i recenti lavori dello scorso anno sono stati ridistribuiti gli interni, migliorando gli spazi a uso pubblico e quelli adibiti ad alloggio dei carabinieri.
Un ringraziamento da parte dell'Amministrazione comunale a Banca della Marca per l'erogazione di un contributo per i lavori.
L'importo totale della spesa ammonta a €250.000

MONUMENTO DI COL ALT

Le amministrazioni comunali di Cordignano e Orsago con il contributo degli alpini di Cordignano si sono adoperate per la risistemazione del monumento dedicato alle vittime della battaglia di Col Alt avvenuta il 14 novembre 1944 quando persero la vita sette uomini del battaglione partigiano denominato Luciano Lamara. Il monumento è dedicato a 406 caduti. Ha ricevuto la visita di tre presidenti della Repubblica: Pertini, Cossiga e Scalfaro.

MARCIAPIEDE A VILLA DI VILLA

Marciapiede a Villa di Villa in via Mocenigo nel tratto che porta nel centro della frazione. Costo € 95.000

10 ANNI DI OPERE PUBBLICHE

CIMITERO DI CORDIGNANO

Presso il cimitero di Cordignano sono stati eseguiti nel 2010 lavori di sistemazione del muro di recinzione ed è stata restaurata esternamente la chiesetta. Importo dei lavori €110.000

MALGA CERCENEDO

La Malga Cercenedo, di proprietà del Comune di Cordignano, si trova in località Crosetta nel territorio di Caneva, è stata oggetto nel 2010 di un restauro per un importo di €70.000

STRADA DEL PATRIARCA

Asfaltatura e guardrail in legno nella parte "alta" di via Faidel, passando per l'area dei Carbonai. Importo lavori €140.000

Articoli a cura dell'Assessore ai Lavori Pubblici
Elio Tomè

GASTRONOMIA
Dama Bianca
Via Roma, 20
CORDIGNANO
tel. 0438 998252
chiuso il lunedì

PIAZZOLA ECOLOGICA

La piazzola ecologica è stata realizzata presso la zona industriale di Cordignano nel 2009. Costo €375.000

LA BOTTEGA DEL FORNER
di CADAMURO GIORGIO & C
PANIFICIO
PASTICCERIA
ORSAGO Piazza Martiri Libertà, 9
PONTE DELLA MUDA, Via Monte Piana, 8

LAVAEXPRESS
LAVASECCO di Ghedin Elisa
Via Roma, 35 - Tel. 0438 995377
CORDIGNANO (TV)
chiuso Sabato e Domenica

GELATERIA
Snack bar
S.Marco
Cordignano
Via Giacomo Leopardi, 17
tel. 0438 995189

Studi di microzonazione sismica

Il Piano degli Interventi (P.I.) rappresenta il nuovo strumento urbanistico del Comune di Cordignano e sostituirà il vecchio P.R.G. Il P.I. completa il Piano di Assetto del Territorio (P.A.T.) nel senso che viene redatto seguendo e sviluppando le direttive in esso contenute, dando indicazioni operative e puntuali sulla trasformazione urbanistica e in generale sul governo del territorio.

Dopo la fase di concertazione con la cittadinanza, nel luglio del 2015, è stato adottato il Piano degli Interventi di Cordignano e prima della sua definitiva approvazione sono state eseguite nuove attività e studi di approfondimento in materia di geologia e zonazione sismica.

Le attività fondamentali sono consistite nella raccolta di tutti i dati geologici, geomorfologici, in sondaggi e indagini geofisiche e nell'esecuzione di rilevamenti geologici di controllo sul terreno interessato da aree edificate o edificande nella frazione di Villa di Villa. Di seguito, sono stati redatti tutti i documenti tecnici da sottoporre al parere degli enti preposti. Nel mese di aprile, mentre il giornale è in stampa, il Consiglio comunale procederà con l'approvazione del Piano degli Interventi.

"Con questo primo piano – afferma il sindaco Roberto Campagna – abbiamo voluto semplificare e favorire il riuso del territorio e il recupero degli immobili. Il perimetro del centro storico è stato ridotto all'atlante regionale; scompare l'unità minima d'intervento che obbligava tutti i proprietari ad intervenire contemporaneamente. Adesso è data libertà al singolo di intervenire e quando più soggetti trovano un accordo, è riconosciuto un incentivo volumetrico. Abbiamo ridotto i gradi di protezione. Prima il 60% degli edifici presenti sul territorio era vincolato, anche se non avevano nulla di storico. Ora – conclude il sindaco – il vincolo riguarda al massimo cento edifici. Questo dovrebbe favorire il recupero, incentivato anche dai bonus legati alla prestazione energetica dell'intervento".

I nuovi articoli normativi in adeguamento al P.A.T. introducono gli istituti della perequazione urbanistica, che significa un beneficio per l'ente pari al 40% di incremento del valore che l'area ottiene a seguito del cambio di destinazione d'uso, del credito edilizio con l'introduzione del "Registro dei crediti edilizi" e la compensazione.

Iniziative nel sociale

PROGETTO GEA GENITORI EFFICACI IN ADOLESCENZA

L'Amministrazione comunale è attenta e sensibile alle tematiche giovanili. Si tratta di un corso per genitori per migliorare la comunicazione in famiglia, migliorando la capacità di ascolto, sviluppando le abilita nella risoluzione dei conflitti nonché imparando a conoscere e gestire i comportamenti a rischio degli adolescenti.

Tale progetto viene realizzato in collaborazione con l'istituto comprensivo di Cordignano. Accanto al progetto sarà attivato anche il percorso di prevenzione Unplugged rivolto ai docenti della scuola media.

CENTRI ESTIVI E BABY ESTATE

Il Centro Estivo è rivolto ai ragazzi di età compresa tra i 6 e gli 11 anni e si svolge nel mese di luglio presso i locali della Scuola Primaria di Cordignano, dalle ore 7.30 alle ore 16.00.

Il Baby Estate è rivolto a bambini di età compresa tra i 3 e i 5 anni e si tiene presso i locali della scuola dell'infanzia di Pinidello dalle ore 7.30 alle ore 16.00. I bambini possono usufruire anche del servizio mensa presso le rispettive sedi. Centri estivi e baby estate si svolgeranno dal 4 al 29 luglio 2016.

GRUPPO CAMMINO

Da settembre 2015 è partito il Gruppo Cammino di Cordignano che all'attivo vede oltre 50 iscritti. L'obbiettivo è promuovere uno stile di vita sano che prevede il movimento come pratica abituale per il benessere psico-fisico e la prevenzione delle malattie, uniti alla socializzazione e alla riscoperta del territorio.

Il gruppo attualmente è gestito dall'Ass. Anteas "Anziani di Cordignano" e l'attività si svolge ogni martedì e venerdì dalle ore 8.30 partendo dal Centro Anziani e durante l'attività è seguito da una persona competente, il walking leader, laureato in scienze motorie.

Per informazioni e iscrizioni rivolgersi all'associazione anziani in via Cazzani, 15.

PEDIBUS

Da qualche anno è attivo il servizio Pedibus con due percorsi.

Il percorso n.1: dalla scuola primaria lungo via Vittorio Veneto si arriva a piazza Italia, si prosegue per via Roma e poi, lungo la pista ciclabile, fino al supermercato A&O.

Percorso n. 2: dalla Casa degli Alpini si percorre via Cazzani, si prosegue lungo via Deledda e via Pascoli fino ad arrivare a scuola.

Si invitano i genitori a far partecipare i bambini.

Un ringraziamento agl accompagnatori che, grazie alla loro disponibilità, rendono possibile il servizio.

CONSIGLIO COMUNALE DEI RAGAZZI E DELLE RAGAZZE

Sono undici i membri eletti tra gli alunni della scuola media di Cordignano che ogni anno compongono il Consiglio Comunale dei Ragazzi (C.C.R.). Lo scopo è educare i ragazzi e le ragazze alla partecipazione democratica, avvicinandoli alle istituzioni e ai meccanismi della rappresentanza offrendo loro la possibilità di elaborare proposte e interventi.

Il CCR relativo all'anno scolastico in corso 2015/16 è composto da: sindaco Davide Angelo Pizzol, gli altri componenti sono Lorenzo Granzotto, Paolo Giacomin, Riccardo Furlan, Agnese Faè, Julian Cejas, Elena Brieda, Filippo Peruch, Aminata Sanogo, Cristian Radulescu, Manuel Zanette.

Fra le proposte dei ragazzi per l'anno in corso: la realizzazione del giornalino scolastico, giornate di animazione per gli anziani della casa di riposo, video interviste ai componenti delle associozioni di Cordignano da inserire nel portale turistico cordignamoci.it.

I ragazzi parteciperanno anche alla giornata ecologica in programma per il mese di maggio.

CONTRIBUTO ASCOPIAVE

Ascopiave spa ha riconosciuto al Comune un contributo di 2000 euro per sostenere famiglie in situazione di disagio monitorate attraverso i sevizi sociali del Comune.

PROGETTO LIKE IT

Il comune di Cordignano insieme a Cappella Maggiore, Sarmede e Fregona (ente capofila) ha ricevuto un finanziamento regionale di € 33.056 finalizzato alla valorizzazione del patrimonio artistico, culturale e ambientale attraverso esperienze di cittadinanza attiva che coinvolga i giovani dai 18 ai 30 anni dandogli la possibilità di mettere in gioco le proprie abilità. Nei prossimi mesi verranno quindi aperti dei bandi, pubblicati sul sito comunale, finalizzati alla realizzazione di micro-progettualità sul territorio.

L'Assessore alle Politiche Sociali
Mauro Fael

Il portale del turismo

Cordignano Turismo, è il nuovo portale internet per vivere a pieno il paese. Tutto nasce dal progetto strategico regionale "Un territorio ospitale per un paese migliore" che puntava a valorizzare i centri storici dei comuni. L'amministrazione di Cordignano ha scelto di selezionare, attraverso un bando pubblico, un gruppo di nove giovani under trenta con diverse competenze nell'ambito della comunicazione, della grafica e del web marketing per realizzare uno spazio multimediale dove far incontrare i cittadini e i potenziali visitatori. Il gruppo di lavoro Cordignamoci ha lavorato al progetto per circa un anno e, affiancati dall' Associazione 400 Colpi di Vittorio Veneto, ha avuto la possibilità di confrontarsi con professionisti nel campo della comunicazione e dell'organizzazione di eventi.

Si scopre
Si racconta
Si vive
CORDIGNANO

Cordignano Turismo (www.cordignanoturismo.it) vuole essere, dunque, uno spazio non istituzionale pensato per promuovere sul web un territorio fuori dalle rotte turistiche tradizionali, ma ricco di potenzialità da scoprire e che metta in luce i punti d' interesse, le attività e gli eventi del territorio collaborando con le associazioni e le aziende locali per creare una rete che possa far dialogare chi vive nel comune e rendere la popolazione ricettiva e accogliente nei confronti dei futuri visitatori.

Venerdì 25 settembre 2015, presso la barchessa di Villa Brandolini, il gruppo di lavoro ha invitato tutta la cittadinanza all'evento lancio, dove è stato presentato il portale turistico. Un momento di grande soddisfazione al quale ha partecipato moltissima gente (associazioni, commercianti, aziende, amici…), motivo di interesse, condivisione e partecipazione all' iniziativa. Cordignano da diversi mesi è presente anche sui principali social network, per raccontare quello che succede nel territorio. L'hashtag ufficiale su Facebook, Twitter e Instagram è sempre #cordignamoci.

Covre Danilo
ASSICURAZIONI
EDICOLA - CARTOLERIA
GIOCATTOLI
RICARICHE ON LINE
SERVIZIO PAGAMENTO BOLLETTE
Via Pasubio Nord, 73 - Pinidello
Tel. 0438 998217 - covredanilo@inwind.it

Le Blue Cafè
Via Trento, 9
Pinidello - Cordignano

Un'interessante e ricca offerta culturale

Seventh Note Gospel Lab al concerto di natale 2015

Anche per il 2015 e il 2016 l'Assessorato alla Cultura ha lavorato affinché l'offerta rivolta ai propri cittadini non risentisse della contrazione di risorse registrata negli ultimi anni, anzi, si è impegnato affinché tali risorse potessero aumentare e fare in modo così di garantire una proposta culturale ricca e variegata.
La partecipazione alle varie iniziative organizzate e l'entusiasmo dimostrato dal pubblico hanno soddisfatto a pieno lo sforzo profuso.
In particolar modo il Centro Culturale "Ermenegildo Francesconi" ha ospitato la maggior parte degli eventi programmati, sia negli spazi del teatro che nelle sale della biblioteca civica.
La sala riunioni al piano terra del Centro Culturale ha ospitato, dal 21 febbraio al 15 marzo 2015, la mostra di pittura del maestro friulano Giovanni Centazzo che ha contato un buon numero di presenze.
Nel Teatro Francesconi sono stati organizzati alcuni spettacoli molto apprezzati dal pubblico, sia giovanile che adulto. Il 31 gennaio 2015, in occasione del Giorno della Memoria, l'Amministrazione Comunale, con la fondamentale collaborazione del Gruppo Teatrale Fiabeggiando e del Coro Mesulano, ha proposto lo spettacolo "Parole, musiche ed immagini per non dimenticare", messo in scena in mattinata per gli alunni della Scuola Secondaria di 1° grado e in serata per il pubblico adulto.
Continuando con la programmazione del 2015, il 25 marzo è tornato a Cordignano il noto psichiatra e sociologo Paolo Crepet, che ha discusso con il pubblico di importanti tematiche legate all'attualità e al ruolo della genitorialità oggi. Come negli anni precedenti, il pubblico si è dimostrato particolarmente interessato e partecipe.
Il 24 aprile è stato il turno del Teatro Menomale che è salito sul palco per il reading con accompagnamento musicale tratto dal libro "La RòveraGranda" di Alfeo Zanette.
Per ricordare il Centenario dell'entrata in guerra dell'Italia, l'Amministrazione ha deciso di incaricare l'Atelier Teatrale-Carronavalis per la messa in scena della conferenza-spettacolo "I dannati della trincea": il giorno 29 maggio, alle ore 11.00 le scuole e alle 20.45 per il pubblico adulto, Enrico Vanzella, Gastone Bortoloso e Lanfranco Lanza sono saliti sul palco che riproponeva per l'occasione l'ambientazione di una trincea per inscenare le lacerazioni dell'uomo in guerra, le paure, il dolore, la speranza. Le voci di chi in trincea c'è stato davvero hanno dato vita allo spettacolo attraverso la lettura di diari e lettere da sempre taciuti. Lo spettacolo si è concluso con l'intervento molto apprezzato dello storico Daniele Ceschin, co-autore dello stesso.
Per chiudere in allegria il 2015, l'Assessorato alla Cultura ha voluto riproporre l'ormai consueto Concerto di Natale, inserito nel ricco calendario di eventi natalizi a Cordignano. Il 23 dicembre il Seventh Note Gospel Lab, coro costituito da 20 elementi e accompagnato da 5 musicisti, ha proposto un repertorio che ha spaziato dai classici della tradizione gospel a brani natalizi, da colonne sonore di film alle più recenti composizioni di Contemporary Christian e Funky. Come ogni anno, l'iniziativa ha contato su una vasta partecipazione di pubblico che si è goduto lo spettacolo.
Nel mese di luglio, l'Amministrazione di Cordignano ha supportato l'Associazione Pro Cordignano nell'organizzazione della trasferta a Verona in occasione dello spettacolo Aida programmato all'interno dell'Arena Opera Festival. Anche questa iniziativa ha ricevuto un ottimo riscontro, molto al di sopra delle attese. L'uscita è stata inoltre preceduta da un incontro di preparazione alla comprensione dell'opera musicale, ospitato presso la saletta del Centro Culturale "Francesconi" e tenuto dal maestro Bruno Bit.
In saletta e teatro ha trovato spazio anche il laboratorio di teatro per ragazzi, partito nel mese di ottobre e il cui primo

Programma delle iniziative culturali nell' anno 2016

- Ogni terzo sabato del mese al pomeriggio: Letture animate e laboratori in biblioteca per bambini dai 3 ai 10 anni
- Ogni giorno 9 del mese alle ore 9 di sera: Voce di Libro. Letture a voce alta dell'incipit di libri della letteratura italiana e straniera
- 10 e 11 febbraio: Istria Addio, in occasione del Giorno del Ricordo
- 21 febbraio: saggio-spettacolo realizzato dai partecipanti al laboratorio di teatro ragazzi
- 26 febbraio: presentazione del libro di Carlo Zoldan "Villeggiare in posta (de Buia)"
- 7 e 10 marzo: incontro con un esperto di fumetto e graphic-novel (riservato agli alunni della scuola media)
- 2 aprile: concerto-spettacolo sulla Grande Guerra della Banda di Cordignano
- 15 aprile: incontro con il fumettista Paolo Cossi (riservato agli alunni della scuola media)
- Dal 7 al 15 maggio, Settimana delle Biblioteche all'interno della quale sono già stati programmati i seguenti eventi:
- 11 maggio, incontro con l'autore Guido Sgardoli (riservato agli alunni delle Scuole Primarie)
- 14 maggio, incontro con i bambini nati nel 2015 e con le loro famiglie, con consegna del libro-dono
- 15 maggio, apertura straordinaria domenicale della biblioteca con letture animate per i bambini.

Certi che la nuova Amministrazione accoglierà queste due iniziative, si sta lavorando anche a …
9 luglio: Libropolis
Nel mese di luglio: trasferta a Verona in occasione dell'Arena Opera Festival

L'Amministrazione Campagna augura alla nuova Amministrazione buon lavoro!

ciclo si è concluso con un saggio-spettacolo realizzato il 21 febbraio. Il laboratorio è poi ripreso nel mese di marzo con un secondo ciclo di 10 incontri, ed ha registrato un aumento nel numero di iscrizioni, indice del gradimento e del buon livello dell'organizzazione.
Per quanto riguarda l'anno 2016, il teatro ha ospitato la conferenza-spettacolo "Istria addio" in occasione del Giorno del Ricordo: mercoledì 10 febbraio (giovedì 11 per le scuole) l'Atelier Teatrale Carronavalis, affiancato dallo storico Daniele Ceschin, hanno proposto una riflessione storica arricchita dalla lettura di testimonianze e documenti originali, sulla vicenda della popolazione istriana alla fine della Seconda Guerra Mondiale con, sullo sfondo, la tragedia delle foibe che fu un drammatico epilogo della lotta tra opposti nazionalismi.
Numerose anche le attività organizzate in biblioteca per le quali si rimanda però all'articolo dedicato.

L'Assessore alla Cultura
Bruno Lenisa

GIROTONDO
Baby Parking
Custodia e intrattenimento
bimbi dai 6 mesi ai 3 anni
A San Michele di SACILE in Via Mameli n°37
(presso condomininio Palma a fianco della farmacia comunale)
Tel. 348 0190118

Ideal Clima
INSTALLAZIONE E ASSISTENZA
DI CLIMATIZZATORI,
STUFE E CALDAIE A PELLET O LEGNA
MANUTENZIONE CANNE FUMARIE
associato ANFUS
IDEAL CLIMA Via Col di Lana, 18
CORDIGNANO (TV)
Tel. 349 0596913

carrozzeria ESSEDI
di Santin & Dotta s.n.c.
VERNICIATURA FORNO - SOCCORSO STRADALE
SABBIATURE INDUSTRIALI
Via Del Lavoro - Zona Industriale - 31016 CORDIGNANO (TV)
Tel. e fax 0438 999128 - Tel. abit.: 0434 72841 - 0438 98125
carrozzeriaessedisnc@libero.it

FARMACIA DAVANZO s.n.c.
dei Dr. Davanzo Guido e Matteo
OMEOPATIA, FITOTERAPIA,
COSMETICA, SANITARIA,
ADERENTI LYONESS
CASHBACK POINT
TESSERA FEDELTÀ
Via Roma, 27 - CORDIGNANO
Tel.0438 995375 - Fax 0438 996580
e - mail: farma025@farmacietv.it

Biblioteca, libri e non solo

Gruppo Lettori Volontari con gli organizzatori durante l'edizione di Libropolis 2015. Nella fila dietro da sinistra: Lorenzo Stefani, Alessia Da Re, Elda Uliana, Donatella Zanchetta, Elena Caberlin, Erica Rossetto, Serena Cillo, Mylene Rodriguez, Angela Gai, Marsida Todri, Debora Pellegrinet, Silvia Grillo; nella fila davanti da sinistra: Alice Rui, Enrica Gasparin, Laura Vidotto, Valentina Carlet, Valeria Covre, Ilaria Polesel, Rosa Cusin, Silvia Macor, Andrea Cristina Coan

La biblioteca civica "Ermenegildo Francesconi" svolge un servizio fondamentale di polo culturale per il Comune di Cordignano.
Oltre ad offrire una serie di servizi più strettamente connessi al mondo bibliotecario, dal prestito di libri posseduti dalla biblioteca alla richiesta di documenti ad altre biblioteche, dalla consultazione dei periodici in abbonamento (Gazzettino, Avvenire, L'Azione, Il Quindicinale, Il Piave, Focus, Meridiani, Art&Dossier e, per i più piccoli, Art Attack e Focus Junior) al prestito digitale di e-book, audiolibri, musica, film, periodici, ecc., dalla messa disposizione di due postazioni PC con connessione ad internet alla wi-fi gratuita, costituisce un importante punto informativo per tutto ciò che riguarda il vivere nel nostro territorio.
La biblioteca di Cordignano fa parte del Sistema Bibliotecario del Vittoriese ed inoltre afferisce al Polo del Servizio Bibliotecario Nazionale della Regione del Veneto.
Oltre alla gestione delle pratiche quotidiane, il personale della biblioteca è impegnato in una ricca attività di promozione della lettura, sia in collaborazione con gli istituti scolastici che con alcune associazioni del territorio.
Per la fascia prescolare la nostra biblioteca ha aderito al progetto nazionale **Nati per leggere** che promuove la lettura a voce alta ai bambini fin dai primi mesi di vita per un miglior sviluppo cognitivo, linguistico, relazionale ed emotivo. Con tale intento la nostra bibliotecaria partecipa ai corsi di preparazione al parto presso l'Ulss7, Consultorio di Vittorio Veneto, per sensibilizzare le future mamme circa l'importanza di leggere ai bambini.
È attivo inoltre il progetto "**Un nido di storie**" presso l'asilo nido comunale Brucobimbo di Pinidello: una volta al mese la nostra bibliotecaria si reca presso la struttura dove legge per i bambini.
In occasione della **Settimana delle biblioteche 2015**, l'Amministrazione ha condiviso l'iniziativa proposta dal Sistema bibliotecario del vittoriese di donare un libro a tutti i bambini nati nel 2014. La consegna è avvenuta domenica 18 ottobre presso la biblioteca e ha potuto contare sulla partecipazione di una pedagogista che, parlando dei benefici della lettura a voce alta rivolta ai bambini, ha illustrato ai neo genitori alcune modalità di avvicinamento al libro e proposto dei materiali da utilizzare a tal fine. L'incontro verrà organizzato anche quest'anno, nel mese di maggio, sempre in occasione della Settimana delle biblioteche che, per il 2016, è stata anticipata in primavera.
Infine, ogni terzo sabato del mese, vengono organizzati in biblioteca **letture animate e laboratori per i bambini dai 3 ai 10 anni.** L'attività, che conta sulla collaborazione del Gruppo Lettori Volontari, riscuote ad ogni appuntamento un notevole successo.
In alcune occasioni la biblioteca esce dai propri spazi consueti per organizzare delle iniziative, sempre legate ai libri e alla lettura, nel territorio comunale. Una di queste è costituita da Libropolis, giunta quest'anno alla 5^ edizione, una singolare manifestazione ospitata presso la Casa degli Alpini di Cordignano. I bambini, dopo un iniziale momento ricreativo e di socializzazione, vengono invitati ad ascoltare la lettura di racconti nelle tende che vengono montate nel parco. Nel contempo anche i genitori partecipano alle attività a loro dedicate.
L'Amministrazione si sta attivando per organizzare la manifestazione anche per l'anno in corso, il prossimo 9 luglio.
Una proficua collaborazione è stata instaurata negli anni passati con le scuole del territorio.
E' oramai consolidata l'abitudine di far visita alla biblioteca sia per le scuole dell'infanzia che per le scuole primarie.
con le classi della scuola media, che con frequenza mensile visitano la biblioteca, si stanno affrontando alcuni progetti più corposi: a ottobre è stato recuperato l'incontro con l'autore Antonio Ferrara, saltato a marzo. La simpatia e il carisma dello scrittore hanno entusiasmato gli alunni presenti.
A partire poi dal mese di dicembre il personale della biblioteca ha dato il via a due progetti particolari: con il primo, rivolto a tutte le classi, si vuole far avvicinare i ragazzi al fumetto e al genere letterario della graphic novel. La programmazione è culminata il 15 aprile, con l'incontro in teatro con il fumettista Paolo Cossi. Si sta valutando infine la realizzazione di un corso di fumetto pomeridiano per ragazzi da ospitare in biblioteca in estate.
Il secondo progetto, che coinvolge due classi terze della scuola media, si propone la realizzazione di un booktrailer, ovvero un videoclip, uno spot per la promozione di un libro che i ragazzi hanno prima selezionato tra alcune proposte della biblioteca. Il lavoro, svolto a

gruppi, tra le altre finalità legate alla lettura, all'approfondimento storico, artistico, geografico, ecc. del libro letto, si pone soprattutto l'obiettivo di avvicinare i ragazzi alle nuove tecnologie e linguaggi digitali.
Un'attenzione particolare è stata, e viene tuttora, riservata anche agli adulti con una serie di iniziative che vanno dalla classica presentazione del libro in presenza dell'autore, alle lettura a voce alta, ai corsi di formazione: nel 2015 abbiamo ospitato la scrittrice Roberta Sorgato con "Cuori nel pozzo", libro che racconta la tragica situazione degli immigrati italiani in Belgio negli anni Cinquanta impiegati nelle miniere di carbone; in occasione della Giornata Internazionale contro la violenza sulle donne, il 25 novembre lo scrittore Antonio Bondavalli ha presentato "Il buio", romanzo che racconta la storia della violenza subita da Eugenia; il giorno 26 febbraio 2016 abbiamo infine avuto il piacere di ospitare Carlo Zoldan accompagnato da Mario Meneghetti, che ha presentato il libro "Villeggiare in posta (de Buia)" una raccolta di racconti ambientati quasi tutti tra Sarone e Fiaschetti, che hanno un unico narratore, Sergio, ed un interlocutore, il giovane nipote, il quale essendo molto interessato alle tradizioni locali e alla vita della gente del passato, stimola continuamente lo zio a raccontare. Per quanto riguarda le letture a voce alta, a partire dal mese di marzo 2015 ha preso avvio un'iniziativa denominata "Voce di libro." Il giorno 9 alle 9 di sera lettura dell'incipit dei classici della letteratura italiana e straniera, che si regge sulla collaborazione tra biblioteca comunale e Gruppo Teatrale Fiabeggiando e che viene ospitata in biblioteca comunale o, nei mesi estivi e dicembre, nelle varie frazioni del Comune; infine, nei mesi di novembre e dicembre, si è svolto un corso di lettura a voce alta e animata per adulti tenuto da un esperto del settore al quale hanno partecipato 15 persone tra insegnanti, lettori volontari e appassionati.
Per concludere, anche nell'epoca del digitale, del web, dei social network, nonostante il pensiero diffuso che oramai le biblioteche siano luoghi superati, superflui, la nostra struttura ha saputo rimanere al passo con i tempi, aggiornandosi ed offrendo una serie di servizi efficienti ed innovativi ai propri cittadini.
Grazie a questo e alle numerose attività organizzate, la biblioteca ha potuto registrare nel quinquennio dal 2010 al 2015 un incremento notevole di presenze nonché di utilizzo dei servizi offerti: gli utenti attivi (ovvero coloro che almeno una volta all'anno effettuano un prestito) sono aumentati del 20%, le presenze di utenti nelle sale della biblioteca (per studio, prestito, quotidiani, utilizzo di internet o per la partecipazione ad attività) è aumentata del 38%, i prestiti di materiale posseduto dalla Biblioteca di Cordignano è aumentato del 24%, infine i prestiti interbibliotecari sono aumentati del 98%, questo grazie soprattutto alle reti di cooperazione di cui la Biblioteca di Cordignano fa parte.
Per essere sempre aggiornati su tutte le news è possibile accedere al sito istituzionale del Comune oppure andando su www.libertandem.it/Cordignano.html.
È anche possibile iscriversi alla mailing list lasciando il proprio indirizzo in biblioteca.
La Biblioteca civica "Ermenegildo Francesconi" si trova in via Vittorio Veneto, 51 ed è aperta lunedì, mercoledì e venerdì dalle 14.30 alle 18.30, giovedì e sabato dalle 8.30 alle 12.30.
Tel. 0438 779775 – e-mail: biblioteca@comune.cordignano.tv.it

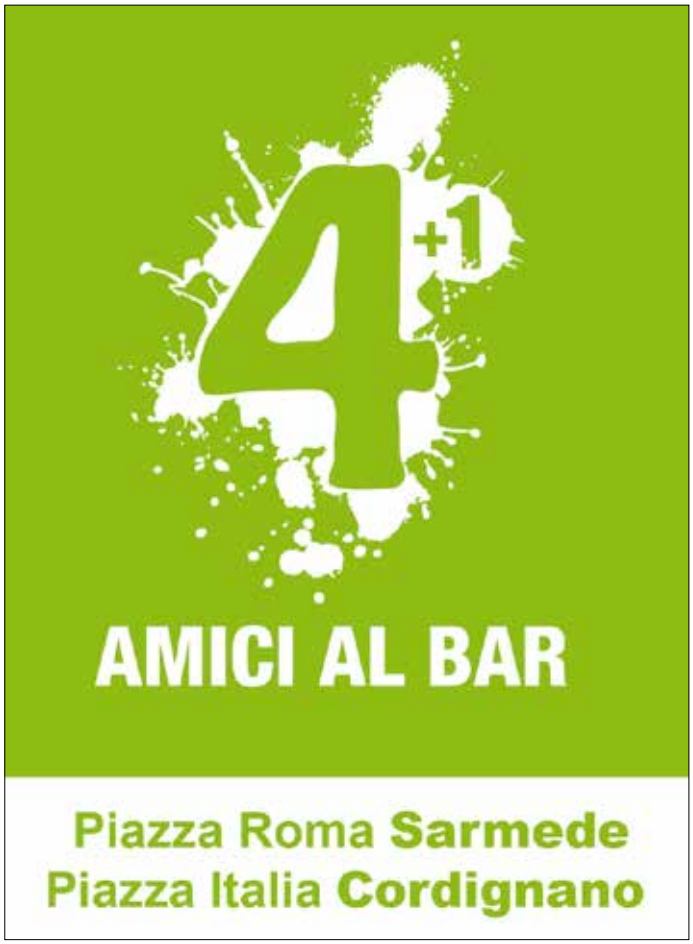

IL PIAVE
Il giornale dei Veneti in Italia e nel mondo, con importanti firme del giornalismo, della cultura e dell'economia
Abbonati per un anno a soli 15 euro, con un semplice bollettino postale
Dieci edizioni al costo di 14 euro
C.C. POSTALE 7502730
intestato a: Ass. culturale Il Piave
Causale: abbonamento

Scuola, obbiettivi centrati

L'istruzione e la formazione rimangono ambiti prioritari dell'impegno dell'amministrazione comunale che ha centrato l'obbiettivo di mantenere il proprio intervento a sostegno delle scuole e delle famiglie, in un quadro complessivo di bisogni educativi crescenti e una condizione economica delle famiglie in graduale deterioramento.

Pur avendo operato interventi di riduzione sulla spesa corrente si è consentito comunque il rispetto e il sostanziale mantenimento della produzione ed erogazione dei servizi scolastici, quale chiara volontà dell'amministrazione di sostenere le famiglie e la comunità in generale in un settore che si ritiene strategico.

Si sono quindi confermati tutti i servizi a supporto della frequenza scolastica (la refezione, il trasporto e il tempo pieno per la scuola dell'infanzia e primaria di Pinidello e Villa di Villa) e gli interventi a sostegno dell'integrazione scolastica di alunni disabili.

Anche per la prima infanzia l'amministrazione ha aumentato il livello di offerta preesistente, con l'apertura nel 2007 dell'asilo nido comunale "BRUCOBIMBO" che accoglie bambini e bambine dai 3 ai 36 mesi. Riteniamo che il nostro impegno in questa direzione sia un elemento indispensabile, ora più che mai, per sostenere l'organizzazione lavorativa dei genitori, oltre che per offrire una valida opportunità educativa e formativa ai bambini.

Con lo stesso presupposto, inoltre, l'amministrazione ha scelto di non effettuare, per il quinquennio amministrativo 2011/2016, interventi in aumento delle tariffe proposte agli utenti.

È proseguito fino alla chiusura, avvenuta nel giugno del 2015, il rapporto di collaborazione con la scuola dell'Infanzia parrocchiale "San Cassiano del Meschio", che ha offerto nel tempo un servizio prezioso per le famiglie con bambini in età prescolare.

Con riferimento al ruolo dell'Ente locale nel campo del tempo libero, è stata confermata l'attività estiva, predisponendo per le famiglie proposte educative differenziate per fascia d'età che hanno visto il coinvolgimento del terzo settore e dell'associazionismo locale.

L'intervento del Comune di Cordignano nel campo del tempo libero si è concretizzato inoltre nel potenziamento del servizio di biblioteca rivolto a bambini dai 3 ai 10 anni, grazie al prezioso contributo di forze di volontariato e in sinergia con l'Assessorato alla Cultura, come importante occasione di aggregazione e socializzazione sia per i bambini sia per i genitori, oltre che di valorizzazione del significato della lettura nell'arco dell'età evolutiva.

Questo insieme di azioni ha per l'Amministrazione un particolare significato perché è diretto a sottolineare il senso ed il valore che hanno i piccoli cittadini per la comunità e anche ad affermare che un paese più a misura di bambino è un paese più vivibile per tutti.

A causa del distacco di parte di un soffitto all'interno della scuola secondaria e ai problemi statici riscontrati nella scuola di Villa, questi due plessi sono diventati inagibili, così da rendere necessario l'allestimento di altri spazi e strutture mobili temporanee per proseguire l'attività didattica.

L'idea forte della Giunta comunale è stata quella di convertire le difficoltà in nuove opportunità attraverso un intervento di riqualificazione complessiva e ampliamento degli edifici scolastici.

Roberto Campagna

Il nostro ambiente e le attività produttive

L'intento dell'Amministrazione è comunque di promuovere e valorizzare i prodotti tipici delle nostre colline, sostenendo la coltivazione del "Figo Moro", attraverso il patrocinio del Comune all'operato del Consorzio per la Tutela e lo sviluppo del "Figo Moro da Caneva" nella promozione e coltivazione di questo frutto che viene coltivato nell'area collinare di Cordignano e Caneva in quanto il terreno trova una forte concentrazione di carbonato di calcio e zinco

È stato inoltre incoraggiata la coltura dell'olivo nel territorio comunale ed in particolare nelle zone collinari recuperandole così dal degrado, avviando nel corso del 2015 un nuovo bando di concorso a sostegno della diffusione dell'olivo nel territorio del Comune di Cordignano e precisamente per la costituzione di impianti di olivo "della tonda di Villa" e "Belvedere", ammettendo a contributo n. 2 domande presentate per un importo massimo totale erogabile di € 1.106,31.

Sono stati inoltre promossi incontri ed attività con gli addetti del settore per favorire una maggior conoscenza dell'olivicoltura nel nostro comune ed approfondire le pratiche agronomiche più idonee, sui trattamenti antiparassitari più utili, sulle concimazioni e sulle modalità più consone per una corretta conduzione aziendale.

Il 21.3.2015 si è tenuto a cura del dott. Agronomo Paolo Parmegiani un incontro in campo con gli olivicoltori dedicato al tema della potatura e della gestione agronomica dell'oliveto.

Il 14.5.2015 sempre a cura del dott. Agronomo Parmegiani si è tenuto un incontro sul tema della difesa fitosanitaria, analizzando la situazione dell'annata 2014 e cercando di impostare un piano di difesa ragionata per l'annata 2015 a cui ha fatto seguito l'11.06.2015 un nuovo incontro dedicato all'introduzione all'assaggio degli oli extravergini di oliva.

Si è tenuto inoltre in data 12.11.2015 un nuovo incontro con il dott. Parmegiani per analizzare con gli addetti del settore una proposta di disciplinare di produzione olio extravergine di oliva della "Tonda di Villa".

In questi ultimi anni il Comune è stato interessato da forti cambiamenti di riordino sia istituzionale che normativo.

Per quanto riguarda le modalità applicative della nuova disciplina del SUAP (Sportello Unico per le Attività Produttive) previste dal D.P.R. 160/2010 al momento si stà ancora usufruendo in delega dell'applicativo predisposto da InfoCamere - Soc. di informatica del sistema camerale- per il ricevimento e la gestione delle pratiche telematiche destinate ai SUAP comunali, attraverso il portale nazionale www.impresainungiorno.gov.it .

È comunque intendimento dare attuazione al D.P.R. 160/2010 con le procedure di accreditamento istituzionale del SUAP comunale al Ministero dello Sviluppo Economico e dare dall'altro la piena operatività del servizio SUE (Sportello Unico per l'Edilizia) comprovando la sussistenza dei requisiti organizzativi e strumentali previsti dal decreto medesimo attraverso l'avvenuta adesione in forma associata al progetto denominato "UNIPASS", portato avanti dal Centro Studi Amministrativi della Marca Trevigiana con il Consorzio BIM Piave.

È stato infatti approvato con deliberazione consiliare n.29 del 27.07.2015 il Regolamento sul funzionamento dello Sportello Unico per le Attività Produttive (SUAP) ed approvato lo schema di convenzione tra gli enti interessati e coinvolti nell'utilizzo del portale telematico polifunzionale "UNIPASS".

Si dovrà pertanto con il 2016 procedere all'accreditamento ministeriale per quanto attiene specificatamente gli adempimenti del D.P.R. 160/2010, ed infine all'effettiva "messa in esercizio" di "UNIPASS".

L'Assessore all'Agricoltura, Attività Produttive e Turismo
Remo Salatin

Prealpi soccorso, il pronto intervento nel territorio

Da marzo 2005 è attiva a Cordignano una base ambulanza 118 gestita, in convenzione con l'Ulss 7, dalla pubblica assistenza Prealpi Soccorso onlus.

Ogni venerdì e sabato dalle 20 alle 03 e la domenica dalle 16 alle 24 un equipaggio di volontari soccorritori è a disposizione della centrale operativa del Suem di Treviso per svolgere interventi di soccorso. La sede è presso l'ex casetta del custode della scuola media di Cordignano. La chiamata da parte dell'utente viene comunque sempre eseguita al 118 e la centrale operativa smista gli interventi sul territorio, potendo contare anche sui volontari oltre che sulle ambulanze degli ospedali di Vittorio Veneto e Conegliano.

In undici anni di attività sono già oltre 1.700 i turni garantiti dai volontari a Cordignano, per un totale di oltre 13 mila ore donate alla comunità. Nel corso del 2015 sono stati 158 i turni coperti per un totale di 1.328 ore, mentre gli interventi eseguiti sono stati 140 (61 codici bianchi, 47 verdi, 34 gialli e 9 rossi).

Nata nel 2000, Prealpi Soccorso oggi conta 70 volontari e, oltre alla base di Cordignano, anche un distaccamento a Gaiarine presso l'ex scuola elementare di Calderano e la sede a Vittorio Veneto, in via Veneto 14. Il parco mezzi è composto da 5 ambulanze, un'auto medica, un mezzo per il soccorso antincendio (un camion aps) e un altro mezzo per gli interventi di protezione civile, oltre ad una base radio e a un posto medico avanzato.

In totale, sono state ben 8.300 le ore di volontariato donate alla comunità nel corso del 2015, per un totale di 2.597 servizi. 1.843 i trasporti sanitari eseguiti per conto dell'Ulss 7 a cui si aggiungono i 339 per conto di privati; 230 le assistenze sanitarie a manifestazioni pubbliche e private; 6 le assistenze antincendio; 4 gli interventi di protezione civile, mentre 21 le iniziative di sensibilizzazione, dagli incontri con le scuole alla campagna nazionale "Io non rischio" sul tema terremoto.

Il bilancio dell'attività 2015 è stato tracciato lo scorso 20 febbraio nel corso della cerimonia in cui è stata conferita la benemerenza del dipartimento di protezione civile all'associazione, e quindi a tutti i suoi volontari, per aver partecipato a diverse emergenze sul territorio nazionale, dall'alluvione che colpì il Veneto nel 2002 al sisma che si registrò in Emilia Romagna nel 2012.

San Luigi Guanella a Cordignano

Per una settimana san Luigi Guanella è stato ospite a Cordignano, paese in cui le Figlie di Santa Maria della Provvidenza, congregazione da lui fondata, gestiscono la casa San Pio X. Don Luigi Guanella a Cordignano era stato anche da vivo, proprio per dare avvio alla struttura, esistente dal 1903. Dopo un anno dalla sua canonizzazione, avvenuta il 23 ottobre 2011, l'urna contenente le sue spoglie mortali è tornata in paese dal 30 settembre al 6 ottobre 2012. Tra i momenti maggiormente toccanti l'arrivo e l'accoglienza dell'ospite tanto atteso, avvenuta alla presenza di diverse centinaia di persone e presieduta dal vescovo di Vittorio Veneto monsignor Corrado Pizziolo.

Luigi Guanella naque nel 1842 in un piccolo paese vicino Sondrio e morì a Como nel 1915.
È stato un presbitero italiano, fondatore delle congregazioni cattoliche dei Servi della Carità e delle Figlie di Santa Maria della Divina Provvidenza: è stato proclamato santo da papa Benedetto XVI nel 2011.

L'Associazionismo

Un Comune dal grande dinamismo

Molte sono le associazioni che operano nel nostro territorio, ognuna nelle proprie specificità, programmano il proprio calendario eventi annuali, coordinate dalla Consulta delle Associazioni, operativa dal 2010 per iniziativa e volontà dell' amministrazione Campagna.
Il Direttivo della Consulta è formato da rappresentanti delle diverse associazioni.
Annualmente si svolgono vari incontri con il direttivo e le rappresentanze delle associazioni, scopo consolidare i propositi di iniziative quali:
- promuovere la conoscenza reciproca, il confronto e nuove forme di collaborazione tra le associazioni;
- promuovere e diffondere la conoscenza dell'attività delle diverse associazioni di Cordignano;
- coordinare e armonizzare i programmi delle singole associazioni;
- favorire il pieno coinvolgimento di tutte le associazioni del comune alla vita socio-culturale del comune;
- favorire l'avvicinamento dei giovani alla realtà dell'associazionismo e del volontariato locale;
- proporre nuove iniziative;
- stesura del calendario periodico di tutti gli eventi ed iniziative organizzate dalle associazioni del territorio.

Va inoltre sottolineato che la Consulta "in primis" organizza e coordina la Festa delle Associazioni che si svolge ogni anno nel mese di settembre nel parco della "Villa Zanussi ex Brandolini" riscuotendo successo e una grande partecipazione ed interesse da parte della cittadinanza tutta.
A molte Associazioni è stata concessa (su richiesta) la disponibilità di utilizzare per le loro attività le strutture comunali disponibili.
Presso il centro polifunzionale di Cordignano hanno sede le Associazioni: Karatè Club Cordignano, Banda di Cordignano, Gruppo Archeologico, Pro Loco Cordignano per la mostra annuale di Pittura e l'Associazione Amiche del Ricamo.
Presso il Centro Socio Assistenziale in via Piave, hanno sede: L'Associazione Oasi Federico, il Gruppo donatori di sangue di Cordignano della FISAS Treviso. Presso lo stesso stabile sono stati concessi dal Comune spazi a patronati e organizzazioni sindacali che sostengono e aiutano nelle pratiche pensionistiche e nella compilazione della dichiarazione dei redditi.
Per gli eventi promossi dalle Associazioni e dalla stessa Amministrazione Comunale vengono utilizzati il Teatro E. Francesconi e la sala incontri presso il Teatro E.Francesconi. Negli anni 2014 e2015 si sono svolti più di cento eventi all'anno.
Una nota particolare va alla Associazione Gruppo Teatrale Fiabeggiando per gli spettacoli teatrali per grandi e piccini e per i momenti altamente culturali che in più occasioni durante l'anno ci offre.
Ringraziamo per l'impegno e la collaborazione tutte le circa quaranta associazioni che operano costantemente nel Comune a favore di tutta la cittadinanza con il loro prezioso volontariato.

L'Assessore alla Cultura
e ai Rapporti con le Associazioni
Bruno Lenisa

Andi, per dimagrire e vivere sani

ANDI Associazione Nazionale Dimagrire insieme e non solo, è un'Associazione di volontariato con lo scopo di affrontare in condivisione, il problema quanto mai attuale del sovrappeso e dell'obesità. Nasce con l'importante apporto di due professionisti sanitari: il dott. Giuseppe Maraglino diabetologo e il dott. Antonio Maccioni esperto in dinamiche di club. L'Associazione ANDI si estende nelle regioni Veneto e Friuli e opera sul territorio nei vari comuni attraverso 140 gruppi di auto–mutuo aiuto in cui sono suddivisi i circa 800 soci iscritti, i quali si ritrovano settimanalmente in apposite sedi. Alle spalle un "Comitato scientifico" cioè un nutrito gruppo di medici operanti in vari settori, con lo scopo di coadiuvare l'Associazione, vigilare sulla metodologia con la supervisione della Presidente Nazionale Dottoressa Flavia Munari.
L'obbiettivo è promuovere uno stile di vita sano, attraverso una corretta alimentazione e una costante attività fisica perché il benessere non è pura assenza di malattia ma un equilibrio psico-fisico.
Per contatti:
Presidente di Sezione, Caterina Dal Cin, tel. 320 2179624, e-mail caterinadc2015@libero.it
Vicepresidente nazionale Alina Vallin, tel. 333 8289838, e-mail vallinalina45@gmail.com

Giacomin Patrizia

Fiabeggiando

Nei mesi estivi torna Vocedilibro

Lo scorso anno, in occasione della Festa delle Prealpi Trevigiane e del Natale a Cordignano, il gruppo teatrale amatoriale FIABEGGIANDO è andato in scena per quattro volte con il nuovo spettacolo IL GATTOCONGLISTIVALI SCONFIGGE L'ORCO, conseguendo anche nel 2015 il suo obiettivo principale che resta quello di offrire ai piccoli l'opportunità di conoscere ed apprezzare lo spettacolo teatrale.
Questa volta Fiabeggiando è riuscito a coinvolgere veramente tutto il pubblico: grandi e piccoli hanno cooperato in ben due passaggi della storia creando in platea, e naturalmente in diretta, la scena rappresentante il frutteto del castello dell'orco... con tanto di mele "vere", apprezzate anche dai denti di qualche bambino…
Lo spettacolo dal vivo, in alternativa a quello televisivo, ha regalato ai bambini più di un'ora di divertimento, musica, colori e coinvolgimento emotivo insieme a mamma e papà.
Ma il gruppo Fiabeggiando non è solo per i più piccoli perché nel 2015 ha ripreso una sua vecchia iniziativa e quindi, in collaborazione con la Biblioteca Comunale, ha mensilmente riproposto VOCEDILIBRO (lettura ad alta voce dell'incipit di libri della narrativa italiana e straniera), che sta continuando anche nel 2016.
L'appuntamento, il 9 alle 9, ogni nono giorno del mese alle nove di sera, è stato realizzato per la maggior parte dell'anno nei locali della Biblioteca Comunale e, per i mesi estivi e per la lettura del mese di dicembre, è stato invece ospitato nelle frazioni del comune da un'associazione di volta in volta rappresentante la frazione: a Silvella il Comitato Sportivi Silvellesi, a Ponte della Muda la Pro Ponte, a Villa di Villa la Pro Belvedere, a S. Rocco la Pro San Rocco.
A grande richiesta ma soprattutto a seguito dell'amicizia che si è creata tra il gruppo teatrale, la Biblioteca Comunale e le varie associazioni abbinate alle frazioni, l'appuntamento serale di VOCEDILIBRO ritornerà a visitare i vari angoli del paese anche nei prossimi mesi estivi.

Amici della Montagna "Nino Lot"

Se avete la passione di camminare in montagna, a Cordignano è attivo ormai da tanti anni un gruppo che organizza queste camminate aperte a tutti con un programma stagionale che potete trovare in biblioteca.
Il gruppo inoltre si occupa della manutenzione di un sentiero e di un bel bivacco facilmente raggiungibile da Ponte di Levine appena sopra Osigo.
Per maggiori informazioni contatta i numeri 3471947857 o 0438 999111.

Donatori di sangue Fidas Treviso Gruppo di Cordignano

Un calendario ricco di iniziative

Continuando il rapporto informativo che da qualche tempo abbiamo intrapreso con i nostri concittadini, anche tramite "Il Meschio", volevamo aggiornare sulle varie iniziative che il gruppo ha in calendario.
Per prima cosa naturalmente la propaganda della donazione del sangue, evidenziando quanto sia necessario che non manchi mai ai tanti ammalati.
Questo lo si fa attraverso la presenza costante nelle varie iniziative nel nostro territorio come la Giornata del Donatore, che quest'anno sarà domenica 22 maggio, la Festa delle Associazioni, Prealpi in Festa, il Torneo di calcio saponato durante i festeggiamenti di San Pietro e tante altre occasioni.
Da alcuni anni incontriamo anche gli studenti delle classi III medie, grazie alla collaborazione e disponibilità di preside ed insegnanti, perché anche loro, pur così giovani, possano prendere coscienza di un problema che coinvolge tutti e tramite loro informare i genitori che certamente hanno età e coscienza per capire.
Partecipiamo inoltre ai vari incontri di formazione ed aggiornamento organizzati sia a livello regionale che nazionale per essere costantemente informati delle normative che regolano la donazione a tutela di donatore e ricevente.
Nello scorso anno, dopo un periodo di stanca dovuto anche alla crisi economica e lavorativa, il nostro gruppo ha avuto una risposta positiva dai propri associati raccogliendo ben 630 sacche di sangue.
Un grazie di cuore a tutte queste persone che hanno dimostrato sensibilità e generosità!
Ma il problema persiste: alcuni di quei donatori, ringraziati sopra, inevitabilmente per motivi di età o di salute saranno costretti a smettere. È indispensabile che altre persone generose prendano il loro posto per non far mai mancare il sangue a chi è nel bisogno.
E ci rivolgiamo a tutti, in particolare ai giovani, perché questo è un problema che riguarda tutti, nessuno può dire non mi interessa, non mi riguarda.
Non sappiamo cosa ci riserva il futuro e la nostra sensibilità oggi ci potrà essere riconosciuta domani quando noi o nostri parenti ed amici potrebbero trovarsi in difficoltà.

Lo abbiamo già detto: il sangue non si fabbrica in un qualche sofisticato laboratorio così da averne sempre a disposizione. Il sangue artificiale è sì allo studio ma ci vorranno ancora anni prima che possa diventare una realtà. E nel frattempo cosa facciamo, restiamo a guardare?
Sulla base del Monumento al Donatore, in questi giorni rimosso per una operazione di restyling e di riposizionamento, tenacemente voluto dai soci fondatori, c'è scritto: *Al donatore di sangue di ogni razza, colore, credo.*
Questo è lo spirito che ci guida: tutti gli uomini sono uguali, tutti gli ammalati hanno diritto alla salute come noi tutti abbiamo il dovere della solidarietà.
Concludendo ricordiamo le tre condizioni necessarie per diventare donatori: aver compiuto i 18 anni, pesare più di 50 kg, essere in buona salute.
C'è una quarta condizione assolutamente indispensabile senza la quale le prime tre sarebbero inutili: avere un pizzico di buona volontà , di generosità!
Per tutti coloro che volessero accogliere il nostro appello o avere ulteriori informazioni, la nostra sede è in via Piave 1, dietro le Poste. Siamo aperti il mercoledì dalle 18.30 alle 19.30 e il sabato dalle 10.00 alle 11.30. Recapito telefonico 324 6944004.
Grazie a quanti leggeranno e capiranno.

NEXT
ABBIGLIAMENTO
BORSE&ACCESSORI
ABBIGLIAMENTO CASUAL E CERIMONIA
Via Pasubio Sud, 20 - Pinidello di Cordignano

Delta
autofficina
Autofficina Delta di Brunetta Francesco
Via Maestra d'Italia, 19
CORDIGNANO
Tel. 0438 990282 - 328 3811191 - 338 5003062

Circolo Anziani Anteas

Un anno ricco di iniziative

Il Circolo Anziani di Cordignano lo scorso 07 febbraio 2016 ha nominato un nuovo direttivo ed eletto un nuovo presidente come di seguito indicato.
Presidente Graziella Scandolo, vice-presidente Gabriele Piccin, segretario Natale Caputo.
Consiglieri: Clara Fedrigo, Norma Zanette, Giuseppe (Pippo) Meneghetti, Lidiana Roder, Ivan Zanette, Claudio Boscariol, Bruno Lenisa.
Revisori dei conti: Lucio Da Dalt, Silvana Zaros, Renzo Dassiè.
Probiviri: Giuseppe De Martin, Natale Bolzan, Giuseppe Moro.
L'impegno che si è assunto il nuovo direttivo è quello di avere una squadra che sia sempre più coesa e rispettosa proseguendo nella continuità di una gestione sostenuta da un forte volontariato e dando nel contempo spazio a nuove figure che si possono rendere utili e disponibili a dare la propria adesione per svolgere determinate mansioni nell'ambito degli innumerevoli impegni dell'Associazione.
Va ricordato che con la passata gestione e con la diretta volontà del presidente Giacomo Scandolo, l'Associazione si è dotata di una autovettura attrezzata per il trasporto di anziani e particolarmente di disabili che si devono recare presso centri di cura e non solo.
Per questo il nostro nuovo direttivo è impegnato a formare nuovi volontari i quali si possono alternare alla guida del mezzo in base alle richieste che verranno formulate.
Molte altre iniziative sono già state programmate per l'anno 2016, attività culturali e ricreative come da calendario.
L'Associazione Anziani contribuisce a elargire donazioni tramite associazioni impegnate nell'aiuto a persone bisognose ma anche in forma diretta con borse alimentari, inoltre sono stati donati giochi ed attrezzature alle tre scuole dell'infanzia del plesso scolastico di Cordignano.
L'associazione Anziani continua a collaborare con il Gruppo di Cammino.
Chi desidera partecipare può rivolgersi al Circolo Anziani

La Presidente
Graziella Scandolo

Pro Ponte

L'impegno al servizio del prossimo con numerosi servizi

Tra le varie associazioni presenti sul territorio del comune di Cordignano, sicuramente la attuale associazione Pro Ponte di Ponte della Muda è una realtà locale degna di nota rivestendo un'attività nell'ambito sociale che si protrae da molteplici decenni. Il primordiale nucleo (costituito da un ristretto numero di persone) ebbe origine negli anni a metà delle due guerre mondiali con l'intento di creare un momento di convivialità in occasione del patrono san Valentino (14 febbraio) intrattenendo la gente, proveniente anche dal circondario, con ciò che la realtà del tempo poteva dare: qualche salsiccia e del vino. Da allora, crebbe sempre più di notorietà concretizzando quegli ideali per cui era sorta, basati sulla cucina tradizionale, e costituendosi prima come "Comitato festeggiamenti di san Valentino" (fine anni Cinquanta) e poi, dalla fine degli anni Settanta, con la attuale denominazione "Associazione Pro Ponte".

Da oltre vent'anni ha sede nella ex scuola elementare della frazione ed è costituita da un gruppo di una cinquantina di persone appartenenti a varie fasce d'età e coordinate da un inossidabile presidente, Giacomo Ardengo, che è alla guida dell'associazione da più di trentacinque anni.

Oltre all'ottima cucina che si può degustare nella giornata di san Valentino e nei due week-end, ove su tutto predomina il piatto forte della casa che consiste nel cucinare la carne alla brace (rigorosamente con legna) corredata di altre specialità locali quali la trippa in umido, lo spiedo, ecc., le iniziative inerenti i festeggiamenti riguardano anche l'organizzare una sfilata di carri allegorici, giunta quest'anno alla XL edizione, che si snoda per le vie del paese nell'ambito di un coreografico parco divertimenti.

L'associazione, oltre ai festeggiamenti del patrono, si rende utile anche con la parrocchia in occasione del concerto che si svolge sempre in quei giorni. Inoltre si fa promotrice di un intrattenimento (6 gennaio) con gli ospiti della casa di riposo di Cordignano S. Pio X; per i più piccini invece, il 5 di dicembre, allieta loro la serata con il tradizionale evento della distribuzione dei doni da parte di san Nicolò.

Da quest'anno, su iniziativa dell'associazione "Andrea for life", la Pro Ponte si rende partecipe nel collaborare per organizzare una lucciolata in memoria di un giovane pontese: Andrea Zorzetto.

Nel corso dell'anno non manca l'intesa con le altre associazioni, l'ente comunale e quello bibliotecario, facendosi anche carico di iniziative socio-culturali.

Ulteriori informazioni sono disponibili nel sito internet www.proponte.com.

Gian Marco Mutton

HAI UN LIBRO NEL CASSETTO?

Cerchi un editore?

Chiamaci!

PUBLIMEDIA - BIZ

Tel. 0438 1791484 - 349 4081615

www.PublimediaEditore.it - Facebook: Publimedia Editore

Pro Loco Cordignano

Aprile dolce dormire. O forse no!

Appena chiusa la stagione teatrale, con solo i conti da sistemare e da aggiornare, si potrebbe pensare che il lavoro della Pro Loco possa andare in un tardivo letargo primaverile, fino al risveglio estivo salutato dai palloncini e dai libri. E invece no. Il lavoro della Pro Loco non finisce mai. Siamo come la Posta o l'ufficio delle Entrate. O un raffreddore davvero persistente, ecco. Ma cominciamo dal principio.

La Stagione Teatrale di marzo per l'associazione comincia a dicembre, quando ancora dobbiamo liberarci degli ultimi strascichi della Mostra di Pittura.

Le quattro serate dedicate da oramai decenni al Teatro sono sempre un successo gestito dai soliti ignoti che, quest'anno, si sono arricchiti di due nuove reclute, arrivando al folle numero di tre (quattro se si conta anche chi scrive e opera nell'ombra, cinque se si conta il presidente, sei se si conta colui che segue le compagnie nell'allestimento). La scelta delle commedie da presentare si basa su due principi cardine: che siano divertenti, e che le compagnie siano libere a marzo. Da lì, è sufficiente un riassunto delle commedie, parlare col grafico, controllare le bozze, pubblicizzare l'evento e poi attendere il mese di inizio della primavera. E come al solito essere ripagati degli amanti del teatro, che giungono sempre numerosi alla stagione. Tasse, conti e burocrazia scorrono di pari passo e, ora che la stagione è passata, ci lasciano soli a pensare al prossimo appuntamento con loro. Nel frattempo, l'organizzazione del Lancio dei Palloncini di fine giugno ci occuperà un mesetto, tra una cosa e l'altra; le ferie poi, queste sconosciute, si presenteranno per un paio di settimane nel nostro calendario, per essere inghiottite di nuovo ad agosto dal Premio di Pittura, che vedrà la luce in novembre ma che deve superare burocrazia varia, tantissimo lavoro d'ufficio e ancora di più pazienza e lavoro di ricerca. Volontari previsti per farlo? Due. Poi l'allestimento, l'accettazione, il concorso e la mostra (e la strada al contrario) ci riporteranno a dicembre con il dilemma teatrale del prossimo anno.

E ritorniamo al principio. Aprile, dolce dormire. O forse no?

https://prolococordignano.wordpress.com/

Osteria VIA ROMA

di Fael Marco
e Polese Cristina
Via Roma, 4
CORDIGNANO
Orario: 7.00 - 22.00

L'osteria Via Roma è aperta da 5 anni e gestita Marco Fael e Cristina. Dai prodotti enogastronomici tipici, all'ambiente e il servizio, tutto rappresenta il meglio della tradizione veneta.
Per gli avventori è possibile degustare ottimo vino. Oltre all'immancabile Prosecco doc e docg, si può sorseggiare lo Chardonnay, il Tocai, il Verdisio, il Pinot Bianco e il Raboso accompagnati da sfiziosi stuzzichini preparati con salumi tipici del territorio.
Ogni mercoledì in occasione del mercato viene preparato il fritto misto di pesce.

Cordignano Splendidi Eventi

Di successo in successo!

Se il 2015 di Cordignano Splendidi Eventi dovesse stare nel titolo di un film sarebbe "Un'ottima Annata". È stato un anno che ha visto i volontari della nostra associazione impegnati su molti fronti, portando a casa sempre grandi successi di pubblico nelle nostre manifestazioni e soddisfazione per la riuscita degli eventi a cui abbiamo partecipato.
Primo di tutti la nuova, inedita, versione del **CALCIOSAPONATO** trasferito nella nuova location in zona industriale e diventato **#LaFabbricadelSaponato**: è stata una grande sfida, soprattutto logistica, che ha visto quasi ottanta ragazzi impegnarsi per dar vita ad un evento straordinariamente insolito per Cordignano, non più solo un torneo di calcio saponato, ma un vero e proprio festival, con serate a tema e importanti ospiti: 2 DJ internazionali e 7 gruppi live, in uno sforzo importante che ha richiesto la mobilitazione dei ragazzi da maggio a luglio.
Poi la collaborazione per lo svolgimento della "**Festa delle Associazioni**", manifestazione che cresce di anno in anno coinvolgendo sempre più associazioni per dar vita ad una giornata insieme per conoscere le persone attive di Cordignano.
Alla "**Prealpi in Festa**" siamo riusciti a confermare gli ormai tradizionali appuntamenti della "**Cena del Bosco**" (ospiti del post-serata I Papu) e del "**Triathlon del Boscaiolo**", giunto alla ottava edizione, partecipando attivamente come associazione capofila nell'organizzazione della manifestazione promossa e diretta dall' Amministrazione comunale.
"**Natale a Cordignano**", iniziato con l'accensione dell'albero, ha portato in piazza Italia i cordignanesi per entrare nel clima natalizio, con concerti e manifestazioni e il consueto scambio di auguri la notte della Vigilia con cioccolata, panettone e vin brulé, finendo con "**Andar par Panevin**", che si riconferma negli anni come pratico mezzo per godere dei numerosi Panevin di Cordignano.
Ultimo in ordine di tempo il nostro **Carro Mascherato** che, nonostante la pioggia e il Carnevale corto, ha partecipato gioiosamente a numerose sfilate tra le province di Treviso e Pordenone.
Va nominata anche la squadra di dell'Associazione, che ha conseguito diversi risultati positivi partecipando al campionato amatoriale Tuttocampo Cup femminile Treviso e aspetta nuove calciatrici per creare una squadra sempre più affiatata.
Ricordiamo che siamo aperti a nuove iscrizioni e accettiamo ben volentieri chiunque volesse entrare a far parte della squadra, invitiamo giovani e non a partecipare ai nostri eventi perché crediamo che sia importante essere cittadini attivi per poter vivere in un paese sereno e pieno di vita.

Info e contatti:
Presidente Matteo Basso: 3408348774
email: splendidieventi@gmail.com
Facebook: Cordignano Splendidi Eventi

Bolzan
Renata Roberta
LOTTO - TABACCHI - VALORI BOLLATI
RICARICHE TELEFONICHE - BOLLO AUTO
PAGAMENTO BOLLETTE - INTIMO
PINIDELLO piazza San Rocco 3 CORDIGNANO (TV)
tel. e fax: 0438.995977

Transport an.ga.
Transport an.ga. s.n.c.
di Antoniol Giuseppe & C.
Via Cavour, 1 - 31016 Cordignano (TV)
Tel./Fax 0438 995574 - Cell. 348 2643796

“Pro San Rocco: l’estate nel cuore, il cuore dell’estate”

TORNEO MISTO DI CALCIO SAPONATO

Anche quest’anno torna l’evento estivo marchiato dalla Pro Loco San Rocco di Cordignano, sesta edizione del “Soap & Fun” , un torneo misto di calcio saponato a 5 aperto a tutti i giovani, e meno giovani, organizzato dai ragazzi dell’Associazione, impegnati dal’8 al 24 luglio, per organizzare un torneo di ben 32 squadre, all’insegna dello sport e del divertimento.

Anche in questa edizione la Pro Loco San Rocco si è impegnata anima e corpo al fine di rendere questa due settimane un’occasione di svago per i giovani e per tutta la famiglia: ritornano le serate a tema con musica, una fornita paninoteca e divertimento, il raduno delle auto storiche e il torneo per i più piccoli con il quale si chiudono due splendide settimane.

Per conoscere i vincitori di questa edizione non ci resta che attendere il calcio di inizio dove la Pro Loco San Rocco sarà lieta di accogliervi.

49° FERRAGOSTO A SAN ROCCO

La tradizionale Sagra di San Rocco si ripropone anche quest’anno per i festeggiamenti del patrono, la settimana di Ferragosto, con un fornitissimo chiosco enogastronomico. Sagra rinomata per la carne alla brace, il buon vino tipico del territorio, le serate a tema musicale e lo spettacolo pirotecnico per la chiusura dei festeggiamenti la sera del 16 agosto.

Tutto lo staff della Pro Loco San Rocco vi aspetta nel cuore dell’estate.

CARBONATO DI CALCIO: UN’AZIENDA, UNA STORIA

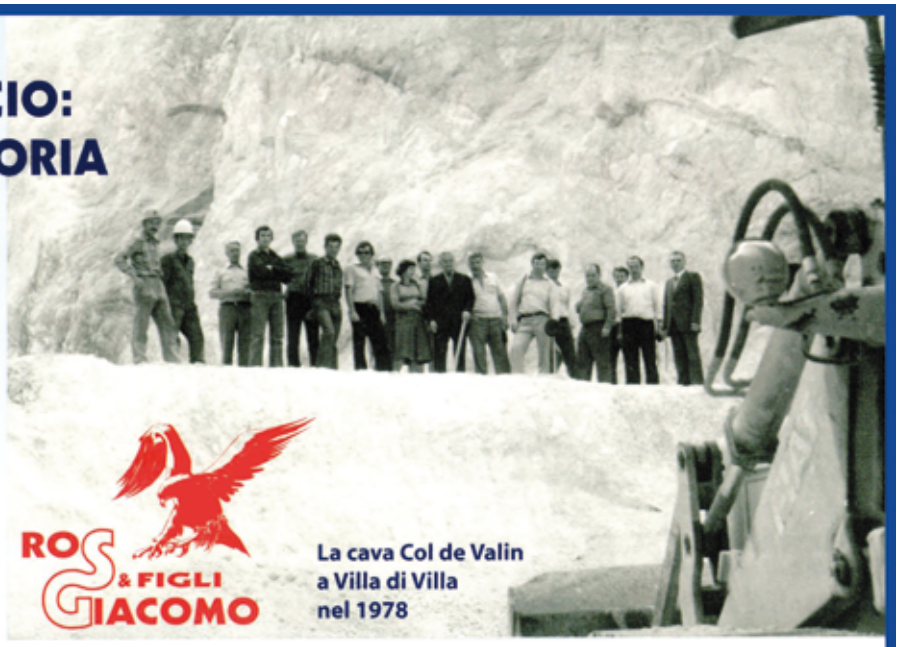

Correva l’anno 1925 quando il Sig. Ros Giacomo esercente il primo antico molino di cereali in Fratta di Caneva (PN) costruiva lo stabilimento di frantumazione e macinazione del Carbonato di Calcio (marmorino), minerale non metallifero, ritenuto il migliore d’Europa per le sue qualità fisiche e chimiche ($CaCO_3$ 99,94%) estratto nelle proprie cave, aperte nelle alture collinari alle spalle degli abitanti di Caneva e Cordignano.

La nostra società oggi opera su un territorio di oltre 35 ettari con un parco macchine dell’ultima generazione, per l’escavazione, la frantumazione e la macinazione, tra cui la produzione di energia elettrica mediante une centralina elettrica che utilizza la concessione d’acqua che risale a tempi immemorabili (anno 1220 ca) e quindi con attenzione anche ai consumi energetici.

La qualità dei nostri prodotti non ha bisogno di commenti: i dati parlano chiaro. Le finezze granulometriche vanno dal tipo GS 2 con particelle da 1-2 micron. La sua purezza gli permette di essere regolarmente utilizzato per la produzione di medicinali, nei prodotti per l’enologia ed in quelli per la zootecnica (mangimi) ed è anche per questo che i nostri Clienti adesso non hanno più numero, ed i nostri prodotti micronizzati, utilizzati in circa una cinquantina di impieghi chimico-industriali, sono conosciuti in tutto il Mondo.

ROS GIACOMO E FIGLI s.r.l. - Via Filermo, 3 - 33070 FRATTA di CANEVA (PN) - Tel. 039 0434 79098 - Fax 039 0434 799365

Oasi Federico

Appuntamento al convegno "Mai più soli"

L'Associazione Oasi Federico Veneto Onlus sta organizzando un convegno per promuovere il progetto "Mai più soli - formazione continua e omogenea per assistenti di famiglia" che ha l'obiettivo di formare figure professionali che affianchino le famiglie di persone disabili e anziani nella gestione dei loro cari.
Il progetto proposto dalla nostra Associazione è la prima esperienza di formazione multimediale rivolta a tutti i cittadini di ambo i sessi (italiani e stranieri) che coinvolge inoltre le figure vicine alla persona non più autosufficiente (parenti, genitori, amici), perché possano apprendere le competenze utili per un supporto e un aiuto efficace, per fornire alla persona la garanzia e la continuità di una assistenza domiciliare adeguata.
Alla base del progetto c'è il desiderio di promuovere la sensibilità, la cultura e il senso di appartenenza della comunità aderente attraverso il lavoro condiviso nella dinamica dare e ricevere; in questo modo, le famiglie avranno la possibilità di godere di un servizio più qualificato, coordinato territorialmente e il territorio invece potrà

assolvere a un numero di richieste maggiori da parte dei cittadini attraverso i cittadini stessi.
La lunga esperienza dell'Associazione Oasi Federico nell'occuparsi di progetti rivolti alla comunità soprattutto per sostenere la disabilità, ha riscontrato sul territorio la necessità di potersi avvalere di persone affidabili e competenti nella gestione dei propri cari a livello domiciliare.
Sarà un momento importante per un confronto sul welfare, sul mondo della disabilità, sulla formazione di nuove figure assistenziali con l'intervento di figure di spicco quali il dott. Filippi Vittorio (Docente universitario – Sociologo) e il dott. Salvador Giulio (Economista Manager). Seguiranno la Dott.ssa Paola Vescovi (Servizio disabilità adulti ULSS 7), Don Francesco Rebuli (Sacerdote) e la Dott.ssa Elva Massari (Presidente Collegio Infermieri). A chiudere il Convegno sarà l'Assessore ai servizi sociali della Regione Veneto Dott.ssa Manuela Lanzarin e il Membro della 5^ Commissione dott. Riccardo Barbisan.
Il convegno è aperto a tutti.

Pro Cordignano

L'antica Sagra di San Pietro ritorna dal 17al 29 giugno

Il capannone allestito presso la scuola media di Cordignano sarà teatro di eventi, musica, pranzi, cene, serate a tema e sorprese.
A organizzare l'evento, da moltissimi anni appuntamento fisso per la comunità Cordignanese e paesi limitrofi, l'associazione Pro Cordignano, nata nel 2001 da una costola della Pro Loco che gestiva precedentemente la sagra.
Il programma 2016 prevede un ricco calendario di iniziative per i giovani e meno giovani come la sfilata di moda in collaborazione con l'associazione Fiabeggiando, la ciclopedalata, le serate Rock, le gare in bici per i giovanissimi, le cene a tema, oltre al ricco menù della cucina che presenta piatti tipici con specialità venete e friulane, durante tutto il periodo della sagra.
Le novità di quest'anno sono tante a cominciare dal rinnovo del Consiglio Direttivo dell'associazione che ha nominato Fabio Meneghetti nuovo presidente, coadiuvato dal vice Bruno Polese, dal segretario Roberto Martin e dai consiglieri Agostino Benedet, Tiziana Tavian, Stefania Altinier e Aiman Merouah.
Considerato che l'associazione, muovendosi sempre in maniera accorta, in questi anni è riuscita a mettere da parte qualche soldo per il rinnovo e l'adeguamento delle proprie strutture, è stato deciso di l'acquisto di nuovi teli per la copertura del capannone che saranno messi in opera proprio per la Sagra di San Pietro 2016, oltre al contributo alla scuola Primaria di Cordignano per l'acquisto di una lavagna elettronica.
Un invito che ci sentiamo di rinnovare a tutti i cordignanesi, è quello di partecipare alle nostre iniziative e di dare possibilmente una mano per portarle avanti.

B.P.

Asd Le Conche

L'asd Le Conche – Bike Uliana si occupa di ciclismo amatoriale che conta una ventina di appassionati che partecipano principalmente alle gare di ciclocross. Ogni anno il team organizza due prove del "Trofeo dell'amicizia", itinerante. L'asd Le Conche offre il supporto tecnico all'evento Silvella Bike – memorial Rudi Zaia.

L'ARCOBALENO
ABBIGLIAMENTO BIMBI 0-14 ANNI
INTIMO UOMO - DONNA - BIMBI
MERCERIE
Via Isonzo, 28 - CORDIGNANO - Tel. 349 3529901

BICI & BIKE
di Uliana Roberto
ULIANA
Esclusivista:
WILIER - RIDLEY
Via Trieste, 39 CORDIGNANO (TV)
Tel. e Fax 0438 995458
www.bikeuliana.it
email: bikeuliana@libero.it

Scuola di musica "Achille Felet"

Un record di iscritti!

Nell'ultimo anno la Scuola di Musica "Achille Felet" ha incrementato sia il numero di allievi che la varietà dei corsi offerti, confermando un trend positivo; ha proposto inoltre delle serate musicali che hanno riempito il teatro Francesconi ed hanno riscosso un notevole successo.

Gli allievi che frequentano i corsi nel corrente anno scolastico sono una novantina (una quindicina in più rispetto all'anno precedente) e la grande novità è l'avvio di corsi collettivi di violino e violoncello rivolti ai bambini da sei a dieci anni. Il gruppo ha debuttato con grande entusiasmo e soddisfazione lo scorso 20 febbraio, presentandosi sul palco con sei violoncelli e cinque violini, che hanno dato vita alla "Junior Felet Orchestra".

La musica d'insieme, punto di forza della musica moderna, che fin dall'inizio ha entusiasmato il pubblico con l'esibizione dei suoi gruppi nel saggio di fine anno, è sempre più patrimonio anche della musica classica. Dallo scorso anno, infatti, si è aggiunta un'altra attività, che coinvolge gruppi di musica d'insieme di violino, chitarra e canto, con l'apprezzata rappresentazione della fiaba musicale "Pinolino re del bosco"; quest'anno sarà in cartellone una nuova proposta del maestro Giuliano Pavan.

L'attività di promozione musicale della scuola si è svolta anche attraverso la proposta di due interessanti concerti. Il primo, "Musica da film e non solo", ha visto l'esibizione degli insegnanti della scuola, che ancora una volta hanno dimostrato di essere un gruppo affiatato che sa fondere in un felice connubio il genere classico con quello moderno.

Il secondo ha portato a Cordignano la cantante americana Habaka Kay Fosterjackson, accompagnata dalla straordinaria band Shakeblues. Habaka ha incantato con la sua meravigliosa voce e ha saputo coinvolgere il pubblico con la sua grande presenza scenica.

I riscontri positivi delle varie iniziative proposte sono una conferma della vitalità della scuola e delle sue capacità di rinnovarsi e uno stimolo per le attività future.

Per informazioni: email scuolamusicafelet@gmail.com; sito internet www.scuolamusicafelet.it.

Pro Belvedere, sport e tradizione negli eventi di primavera

L'associazione Pro Belvedere è da sempre impegnata nella valorizzazione della comunità e del territorio di Villa di Villa, basandosi sui valori della solidarietà e della condivisione.
Organizza già da diversi decenni due importanti manifestazioni: i Festeggiamenti di Primavera e la Festa dei Carbonai. La prima si è svolta nel periodo pasquale con serate ravvivate da concerti e dalla convivialità dei chioschi. È sempre in questa cornice che è stata organizzata la Mostra dei vini d'annata e del Conegliano Valdobbiadene DOCG, giunta alla 52a edizione e inserita da oltre un decennio nel circuito della Primavera del Prosecco.
La Festa dei Carbonai, nata da un gruppo di ex carbonai del paese, si svolge a luglio nell'omonimo parco e di anno in anno ricorda il lavoro dei carbonai nel sito di origine, sempre apprezzato d'estate per il naturale refrigerio e l'ospitale sottobosco.
Anche l'impegno sportivo caratterizza l'associazione con l'organizzazione del "Giro del Belvedere", gara ciclistica internazionale per atleti dilettanti, giunta alla 78^ edizione e che ha aumentato il suo prestigio con le trasmissioni sulle reti RAI e i riconoscimenti nazionali ricevuti. Quest'anno la gara è stata vinta dal ventenne svizzero Patrick Muller (nella foto a destra). Sempre in ambito sportivo da alcuni anni assieme alla "Scuola di Maratona" di Vittorio Veneto, organizza il "Trail del Patriarca" gara podistica giunta alla 5^ edizione nel 2016. La gara di quest'anno, domenica 3 aprile, si è articolata su tre percorsi, da 25 km (competitiva) e da 15 km e 10 km (non competitiva), snodandosi sui sentieri che portano al Col Alt (foto sopra).
Ma la Pro Belvedere non è solo questo: si occupa anche di manutenzione di aree verdi e sentieri nel territorio comunale e in generale della manutenzione del patrimonio ambientale; recentemente ha ristrutturato il salone parrocchiale, collabora a iniziative culturali e sociali promosse dal Comune e si impegna nel sociale con raccolte fondi e promozione di iniziative benefiche, come la Lucciolata nel periodo autunnale e la vendita delle torte durante la Festa dei Carbonai, il cui ricavato viene devoluto alle missioni.

FUNGUS
Produzione e vendita funghi
qualità verificata
Società Agricola FUNGUS di Uliana Maria Luisa & Cusin Loris S.S.
Via Montenero, 8 - 31016 CORDIGNANO (TV)
Tel. 335 8401179 - Facebook: Società agricola Fungus

"La Sarta"
Rosetta
Creazioni su misura -
- Pittura su stoffa -
- Riparazioni -
tel. 349 4703461

Cordignano, paese di sport ed eventi

L'attività sportiva nel Comune di Cordignano rappresenta decisamente una realtà particolarmente sentita e frequentata.
Molte sono le Associazioni sia agonistiche che amatoriali che operano nel territorio con grande dedizione, capacità ed umanità.
Come Amministrazione Comunale abbiamo sempre cercato in questi anni di collaborare attivamente con le nostre associazioni sia con contributi economici, sia nell'organizzazione di eventi, con la finalità di promuovere lo sport per gli importanti valori sportivi e sociali che può insegnare in particolare ai giovani e come forma di tutela della salute. Proprio per questo è stata creata la Festa dello Sport che viene organizzata nella prima settimana di giugno che quest'anno arriva alla 9^ edizione; festa che coinvolge le associazioni sportive della nostra comunità per promuovere la propria attività e festeggiare anche la conclusione dell'anno sportivo.
Devo dire che come Assessore allo Sport è un orgoglio rappresentare tutte queste bellissime e importanti realtà sportive. Ringrazio e mi complimento di tutto cuore con tutte quelle persone, quei volontari che dedicano il proprio tempo a far sì che tutto questo possa realizzarsi anno dopo anno.

L'Assessore allo Sport
Mauro Fael

A sinistra Marzio Bruseghin, il vincitore dell'edizione 2014 dell'Ultraciclyng Dolomitica, la gara più dura al mondo, oltre 600 km sui passi dolomitici in un'unica tappa, che per due anni è partita e arrivata a Cordignano. A destra il vincitore dell'edizione 2015, Omar Di Felice.

Sopra il Comitato Sportivi Silvellesi.
Sotto, nel febbraio 2012 la nazionale Italiana di calcio under 17 ha incontrato la nazionale tedesca nello stadio di Cordignano. Presente in tribuna anche l'ex CT della nazionale Arrigo Sacchi, coordinatore tecnico delle nazionali giovanili.

La Pontese nel 2015 ha vinto la Coppa Italia mentre nel 2014 è diventata Campione d'Italia. Nelle ultime stagioni ha quasi sempre partecipato anche agli europei, ai quali accedono le prime tre squadre classificate della serie A, vincendo nel 2011. Vanno ricordati i meriti del patron Dario Buset per il suo spessore umano e per il suo importante sostegno alla società cordignanese.

Calcio Cordignano

Storia e orgoglio di un'intera comunità

Il Calcio Cordignano a.s.d. è una realtà che coinvolge circa 130 atleti, una ventina nella prima squadra, gli altri, fra i 6 e i 15 anni, nel settore giovanile. Alcuni di questi sono stati recentemente chiamati alle selezioni per rappresentative provinciali, regionali e nazionali.
La società si è da sempre impegnata nell'applicare il motto "Il calcio deve rimanere sempre un gioco", cercando di trasmettere i valori del rispetto per gli altri, a partire dai compagni di squadra e dalle regole. Un lavoro intenso portato avanti dagli allenatori, dai dirigenti, dai numerosi volontari, genitori di atleti e non, che ogni giorno si impegnano per garantire un ambiente di socializzazione, sano e costruttivo.
Numerosi sono i tornei organizzati a Cordignano in questi mesi: dal Torneo della Marca (aprile-maggio) al 14° Memorial De Martin (25 aprile 2016) riservato agli esordienti A9; il 30 aprile (6° festa dei Piccoli Amici) giocheranno i più piccoli del settore giovanile; nelle serate dal 13 al 28 maggio si terrà il 3° Torneo per Esordienti A11 e infine, il 2 giugno, la 7^ Festa del Pulcino chiuderà l'anno calcistico.
Il Calcio Cordignano vi aspetta numerosi a fare il tifo per questi ragazzi perché se tante cose cambiano nella nostra vita, la "sola" cosa che non sembra negoziabile è la squadra del cuore e ci piacerebbe che la Comunità di Cordignano seguisse e facesse il tifo con passione per la società calcistica del proprio paese!
Per informazioni è possibile consultare il sito internet calciocordignano.jimdo.com oppure telefonare al n° 346 9462489.

VGL PRIMAVERA
di GAVA ANTONIO & C. snc
Costruzione - Ristrutturazione e Vendita di Fabbricati
CORDIGNANO - TV Tel. 0438 999368

FURLAN OSCAR
FURLAN
IMPIANTI ELETTRICI E FOTOVOLTAICI
Via Piave 21/a - CORDIGNANO (TV)
tel. 0438 999106 - e-mail: oscarfurlan@libero.it

Comitato Sportivi Silvellesi, ciclismo: il 2 giugno il campionato regionale

Anche quest'anno il Comitato Sportivi Silvellesi organizzerà e ospiterà la classica gara ciclistica per Juniores giunta alla 57^ edizione e denominata Giro delle Conche. In questa edizione la competizione avrà ancora maggiore rilevanza in quanto sarà valida quale prova unica per l'assegnazione del titoto di "CAMPIONE REGIONALE VENETO" e per tale motivo si disputerà giovedì 2 giugno, come previsto dal Calendario Ciclistico.

Considerato il circuito bello, difficile ed imprevedibile, chi vincerà questa corsa potrà essere un corridore di sicuro valore anche in categorie superiori. Infatti essa è diventata molto conosciuta nel mondo delle due ruote ed apprezzata dagli addetti ai lavori sia per la valenza tecnica (hanno partecipato corridori che si sono poi distinti anche nel professionismo come Cunego, Pozzato, Malacarne, Cimolai ecc.. tutt'oggi attivi), sia per la competente organizzazione. La corsa viene infatti concertata da molti anni con l'indispensabile collaborazione tecnica della Società Ciclistica "Veloce Club Orsago", di cui è ampiamente riconosciuta la professionalità e la capacità organizzativa.

Il fatto che si disputi la 57^ edizione testimonia quanto sia radicata ed importante la manifestazione per questa località in cui il ciclismo è una pratica ormai da tempo entrata a far parte della storia, costume e tradizione dei Silvellesi. Nel corso di questi anni a Silvella si sono disputate gare ciclistiche di livello e di interesse regionale o nazionale, quali un altro campionato regionale veneto, una premondiale per juniores nonché alcune corse riservate alle donne professioniste alle quali hanno partecipato nomi illustri come la Canins, Cappellotto, Luperini e Pezzo.

Gli appassionati comunque potranno usufruire di ciclismo anche il 25 aprile perché l'Associazione, nella giornata conclusiva dei tradizionali festeggiamenti ricreativi/enogastromici previsti appunto dal 21 al 25 aprile, organizzerà anche una inedita gara per allievi.

A Silvella non mancheranno neanche gli ormai ricorrenti appuntamenti con i cultori delle "ruote grasse", in quanto il 29 maggio si svolgerà il SILVELLA BIKE, manifestazione di Mountain Bike per varie categorie giunta alla 6^ edizione, mentre il 4 giugno, a chiusura degli eventi ciclistici 2016, andranno in scena i ciclo amatori.

Azienda Agrituristica

le Vignole

APPARTAMENTI e CAMERE CON PRIMA COLAZIONE

L' Azienda Agrituristica "Le Vignole", recentemente ristrutturata, offre un servizio ricettivo completo e presenta 4 appartamenti e 6 camere. La struttura è l'ideale per soggiorni business, d'affari, per fiere o per vacanze.
Gli alloggi tutti indipendenti e con cucina, hanno ampi e vivibili spazi per poter ospitare fino a cinque persone, una soluzione ottimale per famiglie, soggiorni prolungati o semplicemente per chi vuole sentirsi a casa anche quando si è lontani.
Le camere, di più recente ristrutturazione, rappresentano una variante agli alloggi offrendo un servizio ricettivo tradizionale con pernottamento e servizio di prima colazione.
Sarete accolti dai sapori e dai profumi della tradizione veneta e troverete la signora Valli e la figlia Silvia con tutta la famiglia, attente a darvi i migliori consigli su come divertirvi o rilassarvi nelle colline circostanti. La posizione, poco lontana dal centro cittadino, diventa il punto di partenza ideale per escursioni a piedi, partite di golf, corse in mountain bike o a cavallo completamente immersi nei colori e nei profumi della natura, che si possono concludere con la visita alla fattoria.
Parcheggio all'aperto, WiFi gratuito, lavanderia in comune e biciclette sono a disposizione di tutti.

Ospitare per come lo intendiamo noi, vuol dire costruire spazi diversi per ognuno, in modo da consentire a ciascun ospite di essere felice nel luogo in cui soggiorna perché circondato da un ambiente familiare, rilassante...unico!

Strada dei Lavina - CORDIGNANO (TV) - Tel. 335 6661800 - 333 4348966
info@alloggilevignole.it - www.alloggilevignole.it

Volley Solandra, nuove opportunità

Nella foto le atlete under 13 al ritiro estivo 2015

Per la pallavolo Solandra Banca della Marca, archiviata la collaborazione con la Gis Sacile durata tredici anni, è previsto che si apra, dalla prossima stagione sportiva, una nuova fase assieme all'Aurora volley di Godega S.U., per offrire alle atlete cordignanesi le migliori opportunità di proseguo della propria carriera sportiva. "Da un paio di anni – afferma il presidente Alessandro Biz – c'è un dialogo costruttivo con il presidente dell'associazione di Godega e i tempi sono maturi per passare dalle parole ai fatti. Per l'attività di minivolley ci sarà una condivisione di obiettivi e un comune piano di lavoro mentre le atlete fino all'under 13 o 14, pur continuando a giocare a Cordignano, faranno parte di un team che raggruppa atlete di Godega di S.U., Orsago e Gaiarine in grado di garantire un ottimo percorso di crescita.

Basket, Vittorio Veneto e Cordignano

Eventi per i trent'anni di attività

La nostra associazione, che nel settore giovanile opera anche a Cordignano, festeggia quest'anno il "Trentennale" di attività, con una serie di manifestazioni che intendono coinvolgere appassionati e non. La prima e forse più importante si è tenuta il 30 marzo, quando al palasport di Vittorio Veneto si sono affrontate le squadre di serie A De'Longhi Tv e Alma Ts (nella foto) in una partita coinvolgente e spettacolare che è terminata, "stranamente" per il basket, sul 65 pari. I prossimi appuntamenti sono le Final Four dei campionati Under 14/15/16 Elite, che si terranno sempre a Vittorio Veneto nei weekend del 14/15, 21/22 e 28/29 maggio. Un grande sforzo organizzativo, che testimonia la volontà di "crescere" sempre di più, nell'ambito del panorama cestistico trevigiano.

On. Fun. - Fioreria - Art. Cimiteriali

ONORANZE
FUNEBRI
ZANETTE

Piazza Guanella, 10 - CORDIGNANO (TV)
Tel. Ufficio - 0438/998586

Cell. 335/5666083 – 347/9683531 – 335/5666084 – 340/5585217

ORARI DI APERTURA AL PUBBLICO DEGLI UFFICI COMUNALI

MUNICIPIO

Sede municipale
via Vittorio Veneto, 2

UFFICIO ANAGRAFE STATO CIVILE, ELETTORALE

Piano terra - entrata B
Tel. 0438 779721

Lunedì: 10.30 - 12.30 / 17.00 -18.00
Martedì: 10.30 - 12.30
Mercoledì: 8.30 - 13.00
Giovedì: chiuso
Venerdì: 10.30 - 12.30
Sabato: 9.30 - 12.00

UFFICIO SEGRETERIA, PROTOCOLLO

Piano primo - entrata B
Tel. 0438 779711

Lunedì: 10.30 - 12.30
Martedì: 10.30 - 12.30
Mercoledì: 8.30 - 13.00
Giovedì: chiuso
Venerdì: 10.30 - 12.30
Sabato: 9.30 - 12.00

UFFICIO RAGIONERIA, TRIBUTI

Piano secondo - entrata B
Tel. 0438 779741

Lunedì: 10.30 - 12.30
Martedì: 10.30 - 12.30
Mercoledì: 8.30 - 13.00
Giovedì: chiuso
Venerdì: 10.30 - 12.30
Sabato: 9.30 - 12.00

UFFICIO LAVORI PUBBLICI, AMBIENTE PROTEZIONE CIVILE

Piano terra - entrata C
Tel. 0438 779761

Lunedì: chiuso
Martedì: 10.30 - 12.30
Mercoledì: 10.30 - 12.30
Giovedì: chiuso
Venerdì: chiuso
Sabato: 9.30 - 12.00

UFFICO EDILIZIA PRIVATA, URBANISTICA, SPORTELLO UNICO ATTIVITÀ PRODUTTIVE

Piano terra - entrata C
Tel. 0438 779751

Lunedì: chiuso
Martedì: 10.30 - 12.30
Mercoledì: 10.30 - 12.30
Giovedì: chiuso
Venerdì: chiuso
Sabato: 9.30 - 12.00

POLIZIA LOCALE

Piano terra - entrata B
Tel. 0438 779731

Lunedì: chiuso
Martedì: chiuso
Mercoledì: 10.00 - 12.30
Giovedì: chiuso
Venerdì: chiuso
Sabato: 9.30 - 12.00

UFFICIO SERVIZI SOCIALI

Piano primo - entrata B
Tel. 0438 779711

Lunedì: 14.30 - 17.00
Martedì: chiuso
Mercoledì: 9.00 - 12.00
Giovedì: chiuso
Venerdì: chiuso
Sabato: 9.00 - 12.00

UFFICIO SERVIZI SCOLASTICI

Centro culturale Francesconi
via Vittorio Veneto, 51
Tel. 0438 779774

Lunedì: 10.30 - 12.30
Martedì: 10.30 - 12.30
Mercoledì: 8.30 - 13.00
Giovedì: 8.30 - 12.30
Venerdì: chiuso
Sabato: 9.30 - 12.00

BIBLIOTECA

Centro culturale Francesconi
via Vittorio Veneto, 51
Tel. 0438 779775

Lunedì: 14.30 - 18.30
Martedì: chiuso
Mercoledì: 14.30 - 18.30
Giovedì: 8.30 - 12.30
Venerdì: 14.30 - 18.30
Sabato: 8.30 - 12.30

ECOCENTRO

via del Lavoro
(zona industriale)

Mercoledì: 8.30 - 11.30
Giovedì*: 14.00 - 17.00
Sabato: 8.30 - 11.30

*Nel periodo estivo il giovedì l'orario di apertura è 15.30 - 18.00

www.comune.cordignano.tv.it
posta@comune.cordignano.tv.it

Gli Amministratori comunali

Grazie per questi dieci anni assieme.

Roberto Campagna

Asilo nido comunale
Via G. Da Pinadello, 8 - Tel. 0438 999216

I componenti della Giunta di Cordignano, il sindaco Roberto Campagna, il vicesindaco Remo Salatin e gli assessori Bruno Lenisa, Elio Tomè e Mauro Fael, al termine del mandato quinquennale, ringraziano e salutano i concittadini

NUMERI UTILI

EMERGENZA SANITARIA
Tel. 118

SERVIZIO ULSS NPRE
Tel. 0438 998641

DONATORI DI SANGUE GADS
Tel. 0438 998360

GUARDIA MEDICA
Tel. 0438 553708

PRONTO SOCCORSO
Vittorio Veneto - Tel. 0438 665212
Conegliano - Tel. 0438 663660

FARMACIE
Farmacia Davanzo
via Roma, 27 Tel. 0438 995375

Farmacia Com. "San Rocco snc"
P. San Rocco, 6 Tel. 0438 779920

AMBULATORI MEDICI
Dott. Silvio Felet
Via E. Balbinot, 7 - Tel. 0438 995357

Dott. Alberto De Trovato
Via Montepiana, 8 - Tel. 0438 992119

Dott. Carlo Favero
Dott. Gerardo De Cataldo
Dott. Sandro Rigato
Via G.Gazzari - Tel. 0438 999666

PUBBLICA SICUREZZA

SOCCORSO PUBBLICO DI EMERGENZA
Tel. 113

CARABINIERI
Pronto Intervento - Tel. 112
Caserma via M. Buonarroti, 1
Tel. 0438 999033

SOCCORSO ACI
Tel. 803116

CCISS VIAGGIARE INFORMATI
Tel. 1518

VIGILI DEL FUOCO
Tel. 115

TELEFONO AZZURRO
Tel. 19696

ENEL GUASTI
Tel. 800 900800

UFFICIO SAVNO
Piazza San Rocco, 2
Tel. 0438 995614
Lunedì: chiuso
Martedì: 9.00 - 13.00
Mercoledì: 9.00 - 13.00
Giovedì: 14.30 - 18.00
Venerdì: 9.00 - 13.00
Sabato: chiuso

SCUOLE

SCUOLE DELL'INFANZIA

Capoluogo
Tel. 0438 999225

Pinidello
Via A. Manzoni
Tel. 0438 999145

Ponte della Muda
Via dei Masut
Tel. 0438 991264

SCUOLE PRIMARIE

Capoluogo "A. Tandura"
via Dante Alighieri, 9
Tel. 0438 995371

Pinidello "G. Peruch"
Via A. Manzoni
Tel. 0438 995346

Villa di Villa
Via General Cantore
Tel. 0438 998495

SCUOLA SECONDARIA DI 1° GRADO

Capoluogo "I. Nievo"
via Gazzari, 1 - Tel. 0438 995391

PARROCCHIE
Cordignano - Tel. 0438 999059
Villa di Villa - Tel. 0438 996076
Santo Stefano - Tel. 0438 996076
Ponte della Muda - Tel. 0438 990481

Sopra: passerella ciclopedonale sul fiume Meschio Comune di Cordignano

A sinistra strutture Temparossa

A destra passerella Versiaco

BIT SPA
Costruzioni metalliche
Via Trieste, 33
31016 Cordignano (TV)
Tel. 0438 998811 - Fax 0438 95410
e-mail: info@bitcostruzioni.com
www.bitcostruzioni.com

EUROTRAVI S.r.l.
Travi elettrosaldate e lavorazioni accessorie

EUROTRAVI SRL
Via del Lavoro, 12
31016 Cordignano (TV)
Tel. 0438 995350
Fax 0438 995250
e-mail: uffcom@eurotravi.com
www.eurotravi.com

F.lli CARLET
IMPRESA EDILE ARTIGIANA

SPECIALIZZATA IN RESTAURI EDILI
COSTRUZIONE E VENDITA
DI NUOVE ABITAZIONI CIVILI.

F.LLI CARLET di Carlet Francesco & C. s.n.c.
31016 CORDIGNANO (TV) - Via Vicinale Col di Lana, 7/A
Tel./Fax **0438 995520** - e-mail: fllicarlet@libero.it

Banca della Marca
CREDITO COOPERATIVO

CI SIAMO FATTI IN TRE PER L'EFFICIENZA DI CASA TUA

Associazioni artigiane, Banche di Credito Cooperativo e Ascotrade insieme per promuovere l'efficienza energetica e favorire il risparmio delle famiglie della provincia di Treviso.

E=KM0

CALDAIE,
POMPE DI CALORE
E VALVOLE
TERMOSTATICHE

Cambi caldaia e ottieni:
- bonus di 100 € subito in bolletta
- finanziamento a tasso agevolato
- riduzione delle emissioni di CO_2
- riduzione fino al 35% del consumo gas
- detrazione fiscale fino al 65% della spesa

Contatti

www.efficienzakmzero.it
numero verde 800 024 343